EL CORREGIDOR de Querétaro

En Amealco

El IEQ resuelve contra alcalde

▸▸ Por violar la normatividad electoral

ÁNGELES ROMERO

Por violar la normatividad electoral al colocar y difundir propaganda al interior del municipio de Amealco en el marco del proceso electoral, el Consejo General del Instituto Electoral de Querétaro (IEQ) acreditó la responsabilidad del alcalde y resolvió retirar y suspender definitivamente la propaganda identificada en esa demarcación.

En sesión extraordinaria, el máximo órgano de dirección acordó lo anterior de acuerdo a lo que marca el Procedimiento Especial Sancionador, con motivo de la denuncia presentada por el PAN, y otra en contra del presidente municipal y otros miembros de ese Ayuntamiento.

Además, el Consejo acordó que en el caso de la denuncia presentada por el PAN en contra del PRI, y otra relativa al incumplimiento de las normas que regulan la propaganda electoral y el actuar de los partidos políticos, señaladas por el artículo 32 fracción III de la Ley Electoral de Querétaro, sancionar a este último con una amonestación pública.

LUIS CARLOS LAYSECA

OTROS

SEMANARIOS | El Financiero | REVISTAS

9 DE JUNIO DE 2009	PÁGINA 2

OTROS

SEMANARIOS	Libertad de Palabra REVISTAS	

9 DE JUNIO DE 2009	PÁGINA 2

EL CORREGIDOR
de Querétaro

iEQ

RUMBO A LAS ELECCIONES DEL 2009

Ramón Lorencé y Agapito Arellano no reportaron actividades a este medio hasta el cierre de la presente edición.

Manuel González Valle ofreció una comida a representantes de medios de comunicación, con motivo del día de la libertad de expresión.

Guillermo Félix Zavala realizó una visita al tianguis Santa Mónica, así como al de la calle Literatura, en la colonia El Tintero.

José Calzada Rovirosa sostuvo una reunión con estudiantes de la Universidad Autónoma de Querétaro, y posteriormente con taxistas y el club de motociclistas.

El PSD no reportó actividades de sus candidatos al cierre de la presente edición.

Francisco Núñez Montes realizó visitas domiciliarias en Jurica, Juriquilla y Nuevo Juriquilla, y también visitó la escuela de invidentes.

El PVEM no reportó actividades de sus candidatos al cierre de la presente edición.

No enturbiar campañas, exige AN a la oposición

POR MANUEL PAREDÓN
Noticias

El presidente del Partido Acción Nacional José Edmundo Guajardo Treviño, exige a la oposición no enturbiar el proceso electoral con acusaciones por una supuesta elección de estado y compra de votos.

De tener pruebas, se están tardando en presentarlas ante los órganos competentes desafío.

De la salida de algunos jóvenes del partido, comentó que de ninguna manera afecta y estuvieron en todo su derecho de tomar esta decisión.

En cuanto a la alianza del Revolucionario Institucional, Partido de la Revolución Democrática y Convergencia en defensa del voto y equidad electoral, Guajardo Treviño, comentó que se cuenta con un Instituto Electoral fuerte, fiscalizando desde las precampañas, cuidando que esto no se de.

9 DE JUNIO DE 2009 | PÁGINA 1

Diario de Querétaro

Foto: Leonardo Licea

La de abajo

EL CANDIDATO a gobernador Manuel González Valle, su esposa y Marcela Torres con los directivos de los medios impresos y electrónicos celebran la libertad de prensa.

MGV y prensa

comparten el PAN y la sal

Los medios, puente entre autoridad y sociedad: MG

POR MANUEL PAREDÓN
Noticias

En ocasión del "Día de la Libertad de Expresión", el candidato del Partido Acción Nacional para Gobernador de Querétaro, Manuel González Valle y su esposa Ana Laura García Nieto, ofrecieron una comida a los diferentes medios de comunicación cuya labor encomió.

Asistieron los directores de Noticias y Diario de Querétaro, Rogelio Garfias Ruiz y Sergio Arturo Venegas Alarcón, respectivamente, Marcela Torres Peimbert, candidata a diputada federal, Jaqueline Caballero, Gerente General de Radio Fórmula, Enrique Lara, Gerente Regional del Grupo Acir, entre otros.

ROGELIO GARFIAS Ruiz, Ana Laura García Nieto, Manuel González Valle, Sergio Arturo Venegas Alarcón, Marcela Torres Peimbert y Jaqueline Caballero, gerente de Radio Fórmula, en la comida por la "Libertad de Expresión".

En entrevista al final de convivio, González Valle hizo algunos comentarios en torno al significativo acontecimiento.

Destacó que los medios de comunicación juegan un papel importante, al mediar entre autoridad y sociedad para que sea bien informada de lo que está sucediendo.

Cree que la labor que desempeñan a lo largo de décadas evidentemente privilegian en que el mismo ciudadano tenga como cimiento del quehacer de los gobernantes.

LUIS CARLOS LAYSECA

Manuel González Valle, junto con otros candidatos panistas, ofreció una comida a medios de comunicación con motivo del día de la libertad de expresión.

9 DE JUNIO DE 2009 | PÁGINA 1 | Diario de Querétaro | IEQ

Gobierno cercano ofrece Pancho

por **Heidy Wagner Laclette**

El candidato del Partido Acción Nacional a la presidencia municipal de Querétaro, Francisco Domínguez Servién dio a conocer ayer su propuesta para que la administración capitalina se distinga por su capacidad y sea garante de seguridad para la ciudadanía.

El aspirante panista aseguró que un buen gobierno debe ser proveedor y garantía de servicios básicos para la gente; un buen gobierno afirmó que es capaz de gestionar junto con la iniciativa privada y la ciudadanía los recursos para el beneficio de todos.

> *"Mi gobierno será transparente y honesto, de puertas abiertas a la ciudadanía*
>
> **Francisco Domínguez**
> Candidato del PAN a edil

Para lograr esto, Francisco Domínguez sostuvo que su gobierno será transparente y honesto; un gobierno eficaz y eficiente en todos y cada uno de sus servicios y también un gobierno cercano a la gente, "para tener un gobierno cercano a la gente vamos a dar continuidad a los programas de atención ciudadana.

Como los miércoles ciudadanos y vamos a crear ventanillas universales en las delegaciones, para que la gente no tenga que trasladarse al Centro Cívico".

En este sentido agregó que su administración implementará el programa "Caminando por Querétaro", el cual está diseñado para que los funcionarios de primer nivel realicen recorridos por colonias, barrios y comunidades del municipio capitalino, con el objetivo de recibir de primera mano las inquietudes de la ciudadanía, "en materia de trámites y gestiones de recursos privarán los principios de eficiencia, eficacia, subsidiaridad y simplificación administrativa.

Asimismo, adelantó que implementará la creación de cartas–compromiso para cada una de las oficinas que mantienen contacto directo con los ciudadanos, y advirtió que constantemente se llevará a cabo un exhaustivo análisis de los procesos internos y trámites que se realizan en el municipio para detectar áreas de ineficiencia e ineficacia, "para darnos cuenta a tiempo dónde se están duplicando funciones, gastos y tramitología".

En otro orden de ideas, el candidato panista a la presidencia municipal de Querétaro se refirió a la recién conformada "Alianza por la Defensa del Voto" integrada por los presidentes de los comités estales del PRI, Nueva Alianza, Convergencia y PT. Señaló que el PAN no teme a las prácticas añejas por parte de otros partidos políticos, de tal manera, comentó que si demuestran que algún partido está haciendo mal uso de los recursos públicos lo denuncien ante las instancias correspondientes, "el que nada debe nada teme, también les recomiendo revisar las promesas falsas con las que están engañando a la ciudadanía algunos de ellos".

Finalmente Francisco Domínguez, hizo mención del llamado que hiciera la dirigencia nacional del PAN respecto a que todos los candidatos de este partido se realicen un examen antidoping, en este sentido calificó la sugerencia como prudente, "creo que sería grave que cualquiera que pretenda ocupar algún cargo público estuviera usando substancias prohibidas, considero que es una medida positiva y que desde luego yo apoyo".

9 DE JUNIO DE 2009 | PÁGINA 1a

a.m.

Se reúne Pancho con restauranteros

POR DANIEL MARTÍNEZ

Seguridad, estacionamientos y apoyos fiscales fueron las solicitudes de los restauranteros en la reunión que sostuvieron con Pancho Domínguez en el restaurante Fin de Siglo con representantes Cámara Nacional de la Industria de Restaurantes y Alimentos Condimentados.

Los representantes del gremio restaurantero expresaron que debido a la crisis económica, la excesiva fiscalización y la contingencia sanitaria por el virus de la influenza sus ventas se desplomaron este año por lo que solicitaron apoyos al candidato del PAN a la alcaldía capitalina.

Pancho Domínguez escuchó durante espacio de una hora las inquietudes y propuestas de los restuaranteros quienes subrayaron la necesidad de aumentar los cuerpos policíacos en el Centro Histórico, reducir la carga fiscal de los empresarios y construir nuevos estacionamientos en el Centro Histórico.

Con respecto a la falta de estacionamientos, una de sus propuestas fue convertir el estacionamiento de la Facultad de Filosofía de la UAQ- ubicado en lo que anteriormente era la Prepa Centro- en un estacionamiento público para aliviar el problema de la falta de estacionamientos en el Centro Histórico y generar recursos para la UAQ.

"Se necesitaría una reunión una vez que los ciudadanos nos den la confianza el 5 de julio para proponer el cambio del estacionamiento de la Ex Prepa Centro porque reconocemos que el principal problema del Centro Histórico es la falta de cajones de estacionamiento... porque el centro es de los peatones y por eso debemos darle cabida a los carros".

FOTO: JESÚS LÓPEZ

EL CANDIDATO escuchó las peticiones de los restauranteros.

noticias

ENCUENTRO

Francisco Domínguez, candidato del PAN a la Presidencia Municipal, se reunió ayer con restauranteros y celebró a los medios de comunicación en su día.

noticias

Respeta FDS la decisión del "Frente Amplio"

Noticias

Ante la conformación del Frente Amplio en Defensa del Voto, presentada este lunes por los partidos de la oposición, el candidato del PAN a la Presidencia Municipal de Querétaro, Francisco Domínguez Servién, manifestó su respeto por esta decisión "nosotros confiamos en que los órganos electorales han hecho un buen trabajo y garantizarán unas elecciones limpias, pero si no le tienen confianza, qué bueno que le apoyen, nosotros estamos trabajando, nuestra labor es escuchar, proponer y convencer a la ciudadanía".

Sin embargo, en el llamado a rechazar el uso de cámaras y celulares el día de la votación, Francisco Domínguez se sumó al llamado "si eso les garantiza mayor transparencia, estaremos de, pero dependerá de la autoridad electoral el poder realizar o no esta solicitud".

Al presentar el tercer tema semanal, dedicado en esta ocasión al Buen Gobierno, resaltó el hecho de que su compromiso "es lograr un buen gobierno que sea capaz de garantizar la seguridad de sus habitantes, que provea y garantice a los ciudadanos los servicios básicos para su bienestar y desarrollo, que sea capaz de gestionar, junto con la ciudadanía e iniciativa privada los recursos en beneficio de todos".

"Y para lograr este objetivo -dijo el candidato panista-, trabajaremos en ser un gobierno transparente y honesto, eficaz y eficiente en todos sus servicios y en un gobierno cercano a la gente".

9 DE JUNIO DE 2009 | PÁGINA 7A

a.m.

Descalifican frente de defensa del voto

Pancho Domínguez, dijo que los partidos de oposición, están invadiendo facultades que son exclusivas del IEQ

POR DANIEL MARTÍNEZ

El candidato del Partido Acción Nacional (PAN) a la Presidencia Municipal, Francisco Domínguez Servién, señaló que los partidos de oposición están en su derecho de crear un frente común de vigilancia del voto, aunque explicó que están invadiendo facultades que son exclusivas del Instituto Electoral de Querétaro (IEQ).

Con respecto a la propuesta de prohibir el acceso con cámaras o teléfonos a las urnas el 5 de julio, Pancho Domínguez aseguró que el que nada debe nada teme, y que el se une a la propuesta de vigilar e impedir la compra de votos.

"Creemos que le corresponde la tarea al Instituto Electoral, para eso está formado pero qué bueno que le ayudan al Instituto Electoral no sé si será que no le tienen confianza pero no hay nada qué vigilar ni de qué cuidarnos, estamos tranquilos porque sabemos que trabajamos con propuestas y ahí si ellos quieren hacer el trabajo de la autoridad que lo hagan ellos", expresó el candidato.

Además, el aspirante aseguró que los candidatos del PAN se han apegado a la ley durantes sus campañas e incluso se pronunció a favor de hacer pública la declaración patrimonial de los funcionarios.

TRANQUILIDAD...

> **"Creemos que le corresponde la tarea al Instituto Electoral, para eso está formado pero qué bueno que le ayudan al Instituto Electoral no sé si será que no le tienen confianza pero no hay nada qué vigilar ni de qué cuidarnos, estamos tranquilos porque sabemos que trabajamos con propuestas y ahí si ellos quieren hacer el trabajo de la autoridad que lo hagan ellos".**
>
> PANCHO DOMÍNGUEZ
> Aspirante a Alcaldía capitalina por el PAN

9 DE JUNIO DE 2009 | PÁGINA 1 | EL CORREGIDOR de Querétaro

No sólo por petición de su partido

Francisco Domínguez, dispuesto al *antidoping*

» Asegura que tomará el examen si cualquier ciudadano se lo solicita

MANUEL GARCÍA

Luego de que el presidente nacional del Partido Acción Nacional (PAN), Germán Martínez, declaró que hay disposición de que sus candidatos se sometan a un examen antidoping, el contendiente de dicho partido a la Presidencia Municipal de Querétaro, Francisco Domínguez Servién, dijo que él tomaría el examen.

Aseguró que no es necesaria la petición de su partido para que se practique esta prueba toxicológica, ya que si hay algún ciudadano que se lo pida, lo hará para demostrar que no hay nada qué ocultar.

"Si la dirigencia lo pide o cualquier ciudadano lo pide, yo lo haré con mucho gusto, no nada más por decisión de la dirigencia de mi partido o de mi presidente nacional Germán Martínez, cualquier ciudadano que lo solicite, a todo".

Consideró que la aplicación de estas pruebas es prudente, ya que se debe de mantener el control sobre aquellos que tienen aspiraciones políticas para que no tengan problemas de adicciones, especialmente a los estupefacientes, pues seria contradictorio al ser un gobierno que está en lucha contra el narcotráfico.

» Consideró que la aplicación de estas pruebas es prudente, para mantener el control sobre aquellos que tienen aspiraciones políticas

9 DE JUNIO DE 2009 | PÁGINA 12 | EL CORREGIDOR de Querétaro

La seguridad como prioridad de gobierno

»» Guillermo Vega, candidato del PAN a la Presidencia Municipal, reconoció la importancia de mantener capacitados a los uniformados

YANELLY FAUSTINO

"La seguridad será la prioridad de mi gobierno"; expuso Guillermo Vega, candidato del PAN a la Presidencia Municipal de San Juan del Río, al reunirse por separado con integrantes de los cuerpos policíacos y de bomberos de este municipio, a quienes invitó a integrarse al proyecto de tener un municipio más seguro.

El candidato reconoció la importancia de mantener debidamente capacitados a los elementos encargados de la seguridad de los habitantes, con el fin de que el servicio y la atención que brindan sea el más profesional, oportuno y confiable.

Memo adelantó que en su gobierno buscará cambiar el rostro de la corporación policiaca, con elementos más capacitados y más confiables, además de prepararlos para atender también a quienes visitan el municipio, por lo que todos los integrantes deberán participar en esta profesionalización, aseguró.

Al desayunar con policías, el candidato les comento: "Queremos ver policías profesionales y confiables, pero sabemos que ustedes tienen también necesidades, por lo que les aseguro que con su apoyo, vamos a cambiar el rostro de la corporación policiaca, porque sé que ustedes siempre dan y darán lo mejor de sí mismos", señaló.

En tanto a la visita realizada a la Central de H. Cuerpo de Bomberos Voluntarios, el candidato fue recibido por el Comandante Rafael Zamorano, quien le explicó la problemática por la que atraviesa la corporación.

ESPECIAL

El candidato del PAN hizo el ofrecimiento de destinarles más apoyo, ya que "de todos es sabido la situación por la que atraviesa la corporación y nosotros los necesitamos para tener un municipio seguro", recalcó.

"Ustedes son la parte más importante de esta noble corporación, y desde luego que nuestro compromiso será, una vez que lleguemos a la Presidencia, continuar apoyándolos porque todos ustedes son una parte fundamental en la seguridad de toda la población", subrayó.

9 DE JUNIO DE 2009 | PÁGINA 10 | Diario de Querétaro

CON EL APOYO DE LA CIUDADANIA

Proyecta Bravo tener la mejor administración del estado

por **Sergio Hernández Saucedo**

Los políticos de viejas y malas prácticas, no volverán a embaucar a los ciudadanos, dijo Roberto Bravo, aspirante del PAN en el municipio de Corregidora.

Señaló, que con el apoyo de la ciudadanía, la administración que encabezará no sólo será la mejor de Corregidora, sino la mejor de todo el estado de Querétaro, esto durante un evento que encabezó en la colonia Venceremos.

Recalcó, que le da gusto que estén copiando sus propuestas y las de otros candidatos del Partido-Acción Nacional, ya que no es lo mismo hablar que hacer, pues no se trata nada más de repetirlas, sino de tener el arrojo y la capacidad para llevarlas a cabo.

Comentó, que esos políticos que por más de 70 años condenaron a una realidad a este país, de la que apenas va saliendo, no cambian y no aprenden, con lo que demuestran que "chango viejo, no aprende maroma nueva".

"Esos que se ofenden, se hacen los ofendidos cuando los llaman por su nombre, y vuelven a hacer las mismas cochinadas de siempre, no cambian y no aprenden, los otros, los que durante más de 70 años condenaron a este país a una realidad de la cual vamos saliendo, les quiero decir que siguen demostrando que "chango viejo, no aprende maroma nueva, siguen siendo lo mismo".

Mencionó que los ciudadanos no volverán a caer en las garras de estos malos políticos y hacer embaucados. Señaló el candidato "ya aprendimos cuál es el camino del trabajo por el que saldremos adelante, y con el apoyo de ustedes, este 5 de julio vamos por otro triunfo del pueblo, de Acción Nacional".

Dijo que, una de las principales preocupaciones de los habitantes de la colonia Venceremos, es el patrimonial, al igual que en otros puntos del Municipio de Corregidora, al no contar con los documentos en regla, por lo que precisó que creará la Coordinación para la Gestión de la Tierra.

EL CANDIDATO del PAN, Roberto Bravo, propuso crear la Coordinación para la Gestión de la Tierra.

Ofrece Bravo regularizar la tierra en Corregidora

Noticias

El candidato del Partido Acción Nacional a la presidencia municipal de Corregidora, Roberto Bravo Ramos, se comprometió a crear la Coordinación para la Gestión de la Tierra, y encabezar la administración que más terrenos regularice.

Al reunirse con vecinos de la colonia Venceremos, Roberto Bravo reconoció que una de las principales preocupaciones de los habitantes del lugar, al igual que en otros puntos de Corregidora, es su patrimonio, "al no tenerlo en regla y no contar con los documentos."

"Vamos a crear, y fuimos los primeros en decirlo, la Coordinación para la Gestión de la Tierra, y me comprometo a ser el municipio que más regularice terrenos, que más regularice casas, para que ese patrimonio sea suyo y de sus familias por las generaciones que vienen", precisó.

9 DE JUNIO DE 2009 | PÁGINA 5a

a.m.

Promete buen gobierno

POR REDACCIÓN

El candidato del Partido Acción Nacional a la Presidencia Municipal de Corregidora, Roberto Bravo Ramos, aseguró que los políticos acostumbrados a malas prácticas no volverán embaucar a los ciudadanos durante una reunión con ciudadanos de la colonia Venceremos.

"Vamos a tener, no la mejor administración de Corregidora, sino la mejor administración municipal de todo el estado de Querétaro, con su apoyo", explicó el funcionario.

Al referirse a los políticos que por más de 70 años condenaron a una realidad a este país de la que apenas va saliendo, el candidato señaló:

"se ofenden por que les llaman por su nombre y vuelven a hacer las mismas cochinadas de siempre, no cambian y no aprenden; con eso demuestran que chango viejo, no aprende maroma nueva".

"No volveremos a caer en sus garras, no volverán a embaucarnos, porque ya aprendimos cuál es el camino del trabajo por el que saldremos adelante, y con el apoyo de ustedes, este 5 de julio vamos por otro triunfo del pueblo, de los ciudadanos, de Acción Nacional", señaló el candidato.

El candidato mencionó que una de las principales preocupaciones de los habitantes de la colonia Venceremos, al igual que en otros puntos del Municipio de Corregidora, es el de su patrimonio, al no tenerlo en regla y no contar con escrituración. "Vamos a crear, y fuimos los primeros en decirlo, la Coordinación para la Gestión de la Tierra, y me comprometo a ser el municipio que más regularice terrenos, que más regularice casas, para que ese patrimonio sea suyo y de sus familias por las generaciones que vienen", concluyó.

9 DE JUNIO DE 2009 | PÁGINA 10 | Diario de Querétaro | IEQ

SE COMPROMETIO A REALIZAR UN PROGRAMA EN SU BENEFICIO

Apoyará Lomelí a niños especiales

por **Redacción**

Jorge Lomelí Noriega, candidato del PAN a la presidencia municipal de El Marqués, realizó una visita ciudadana a un grupo de padres de familia que tienen niños con capacidades diferentes. Ante ellos se comprometió a realizar un programa en beneficio de la población con estas características.

Con padres de familia de todas las comunidades, el candidato panista aseveró que "trabajará duro y de la mano con las mamás y papás de niños y niñas especiales con un proyecto que tiene que ver más allá del municipio, vamos a sacar recursos del estado para poder sustentarlo y atender todas sus necesidades".

Los niños especiales, dijo, requieren terapias, atención, rehabilitación, medicinas, tratamiento y, sobre todo, calidez humana. "Queremos que estas personitas se desarrollen más, estén sanas y puedan salir adelante con proyectos productivos y con una mejor infraestructura".

Lomelí Noriega aseguró "conocer las necesidades de las familias que cuentan con una persona con capacidad diferente porque entiende las necesidades y la problemática por las que se atraviesa, ya que dijo, las ha pasado en carne propia con amigos y familiares cercanos".

Por lo que se comprometió a ayudar a los niños, mamás y papás "especiales" con un proyecto formulado específicamente para ellos y sus familias".

Aseveró el candidato que "no se trata de conseguir dádivas, sino de generar políticas públicas que sirvan para atender esta problemática, toda vez que en El Marqués esta es una parte de la realidad que se vive en todas las comunidades y que requiere de especial atención".

Quien quiera gobernar nuestro municipio, dijo, "deberá asumir las responsabilidades públicas de gobernar para todos sin distinción alguna y, sobre todo, para quienes más lo necesitan".

Finalmente Lomelí, señaló que "ésta debe verse como una oportunidad para servir a la sociedad de El Marqués" concluyó.

Proyectos para discapacitados prevé Lomelí para El Marqués

Noticias

LA CAÑADA, EL MARQUES. QRO.- Jorge Lomelí Noriega, candidato del PAN a la Presidencia Municipal de El Marqués, realizó una visita ciudadana a un grupo de padres de familia que tienen niños con capacidades diferentes. Ante ellos se comprometió a realizar un programa en beneficio de la población con estas características.

Con padres de familia de todas las comunidades, el candidato panista aseveró que "trabajará duro y de la mano con las mamás y papás de niños y niñas especiales con un proyecto que tiene que ver más allá del municipio, vamos a sacar recursos del estado para poder sustentarlo y atender todas sus necesidades".

Los niños especiales, dijo, requieren terapias, atención, rehabilitación, medicinas, tratamiento y sobre todo, calidez humana. "Queremos que estas personitas se desarrollen más, estén sanas y puedan salir adelante con proyectos productivos y con una mejor infraestructura".

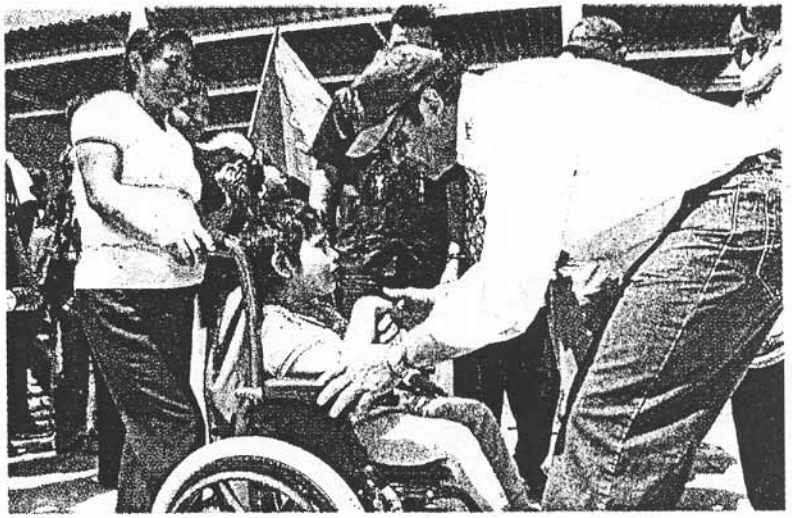

EL CANDIDATO del PAN a la Presidencia Municipal de El Marqués, Jorge Lomelí Noriega se comprometió con las personas con capacidades diferentes.

Lomelí Noriega aseguró "conocer las necesidades de las familias que cuentan con una persona con capacidad diferente porque entiende las necesidades y la problemática por las que se atraviesa, ya que dijo, las ha pasado en carne propia con amigos y familiares cercanos".

Por lo que se comprometió a ayudar a los niños, mamás y papás "especiales" con un proyecto formulado específicamente para ellos y sus familias".

Aseveró el candidato que "no se trata de conseguir dádivas, sino de generar políticas públicas que sirvan para atender esta problemática, toda vez que en El Marqués esta es una parte de la realidad que se vive en todas las comunidades y que requiere de especial atención".

9 DE JUNIO DE 2009 | PÁGINA 4 a.m.

Ofrece Lomelí apoyo a discapacitados

POR REDACCIÓN

El candidato del PAN a la Presidencia Municipal de El Marqués, Jorge Lomelí Noriega, se reunió con padres de familia que tienen hijos con capacidades diferentes ante los que se comprometió a realizar un programa en beneficio de la población con estas características.

"Trabajaré duro y de la mano con las mamás y papás de niños y niñas especiales con un proyecto que tiene que ver más allá del municipio, vamos a sacar recursos del Estado para poder sustentarlo y atender todas sus necesidades".

Los niños especiales, dijo, requieren terapias, atención, rehabilitación, medicinas, tratamiento y, sobre todo, calidez humana.

"Queremos que estas personitas se desarrollen más, estén sanas y puedan salir adelante con proyectos productivos y con una mejor infraestructura".

Lomelí Noriega aseguró que conoce las necesidades de los grupos más vulnerables, ya que se ha acercado a personas que tienen una persona con capacidad diferente porque entiende las necesidades y la problemática por las que se atraviesa, ya que dijo, las ha pasado en carne propia con amigos y familiares cercanos".

Por lo que se comprometió a ayudar a los niños, mamás y papás 'especiales' con un proyecto formulado específicamente para ellos y sus familias".

El candidato aseguró que "no se trata de conseguir dádivas, sino de generar políticas públicas que sirvan para atender esta problemática, toda vez que en El Marqués esta es una parte de la realidad que se vive en todas las comunidades y que requiere de especial atención".

Quien quiera gobernar nuestro municipio, dijo, "deberá asumir las responsabilidades públicas de gobernar para todos sin distinción alguna y, sobre todo, para quienes más lo necesitan", finalizó Jorge Lomelí.

9 DE JUNIO DE 2009 | PÁGINA 12A EL CORREGIDOR de Querétaro

Más recursos para discapacitados

Es la propuesta de Jorge Lomelí Noriega, candidato del PAN a la Presidencia Municipal de El Marqués

ESPECIAL

MARITTZA NAVARRO

Jorge Lomelí Noriega, candidato del PAN a la Presidencia Municipal de El Marqués, realizó una visita a un grupo de padres de familia que tienen niños con capacidades diferentes. Ante ellos, se comprometió a realizar un programa en beneficio de la población con estas características.

Con padres de familia de todas las comunidades, el candidato panista aseveró que trabajará duro y de la mano con las mamás y papás de niños y niñas especiales "con un proyecto que tiene que ver más allá del municipio; vamos a sacar recursos del estado para poder sustentarlo y atender todas sus necesidades".

Los niños especiales, dijo, requieren terapias, atención, rehabilitación, medicinas, tratamiento y sobre todo, calidez humana.

"Queremos que estas personitas se desarrollen más, estén sanas y puedan salir adelante con proyectos productivos y con una mejor infraestructura".

Lomelí Noriega aseguró conocer las necesidades de las familias que cuentan con una persona con capacidad diferente, porque entiende las necesidades y la problemática por las que se atraviesa, ya que dijo, las ha pasado en carne propia con amigos y familiares cercanos.

Por ello, el candidato del PAN se comprometió a ayudar a los niños, mamás y papás "especiales" con un proyecto formulado específicamente para ellos y sus familias".

Realizaremos un proyecto especialmente dedicado a los niños con capacidades especiales, destacó el candidato del PAN

9 DE JUNIO DE 2009 | PÁGINA 8A

EL CORREGIDOR de Querétaro

ESPECIAL

El candidato del PAN a la Presidencia Municipal de El Marqués, Jorge Lomelí Noriega, visitó a de padres de familia que tienen hijos con capacidades diferentes, ante quienes se comprometió a realizar un programa en beneficio de la población con estas características.

9 DE JUNIO DE 2009 | PÁGINA 10 | Diario de Querétaro | IEQ

Llama Saúl Ugalde a regularizar asentamientos

por **Sergio Hernández Saucedo**

Saúl Ugalde, candidato a diputado por el II distrito por el PAN, llamó a conformar un frente común para lograr mayores beneficios en asentamientos irregulares.

Al acudir a las colonias Tenochtitlan y Jardines de Azucenas para sostener sendas reuniones con los vecinos de estos asentamientos, a quienes les propuso conformar un frente común para lograr mayores beneficios para sus colonias.

"Gracias a su voto que nos llevará a partir de este próximo 5 de julio a la Legislatura del estado, uniremos esfuerzos para gestionar ante las autoridades correspondientes la solución de sus necesidades".

Afirmó que el gobierno integrado por los hoy candidatos del Partido Acción Nacional tendrá especial atención para el desarrollo de las colonias que aún no cuentan con los servicios básicos.

"Ya contamos con infraestructura para el desarrollo, desde la legislatura trabajaremos muy duro para que en sus colonias los beneficios sean tangibles, con urbanizaciones, ampliación de las redes eléctricas y agua potable".

9 DE JUNIO DE 2009 | PÁGINA 10 | Diario de Querétaro

Ofrece Marcos Aguilar trabajo cercano con la ciudadanía desde el Congreso local

por **Redacción**

Trabajar desde el Congreso local cercano a la ciudadanía y ser un puente de comunicación entre el Poder Legislativo y el Ejecutivo, son los compromisos que asumió el aspirante panista a diputado por el Tercer Distrito Local, Marcos Aguilar Vega.

Al recorrer las comunidades de Jofre, Jofrito y La Estacada en la delegación de Santa Rosa Jáuregui, dijo que gestionará para que se atiendan con urgencia los temas de infraestructura en materia de drenaje, agua y centros educativos.

Al detallar su propuesta y ante la demanda de mejores empleos y seguridad, dijo que presentará iniciativas de reforma para que las leyes fiscales contemplen estímulos para los empresarios que generen empleos en el estado, contribuyendo a mejorar la calidad de vida de los queretanos.

Asimismo, destacó que presentará iniciativas de ley para regular programas y acciones en los que, de forma coordinada y corresponsable, participen ciudadanos y autoridades buscando mayor seguridad para todas las familias queretanas.

Explicó, que su proyecto se dividirá en acciones de transparencia y rendición de cuentas, educación cívica y corresponsabilidad del legislador en la sociedad, esto tras destacar la importancia de recuperar la confianza en la figura de la envistidura del diputado a través de ocho compromisos con la ciudadanía.

9 DE JUNIO DE 2009 | PÁGINA 4a | a.m.

Acude Arturo Maximiliano a la UNIVER

POR REDACCIÓN

Arturo Maximiliano García, candidato del Partido Acción Nacional (PAN), a la diputación federal por el tercer distrito, fue invitado por el Rector de la UNIVER, para sostener una plática con más de un centenar de alumnos que estudian en dicha Universidad.

El candidato a diputado federal comenzó su exposición diciendo que la política es una especialización a pesar de que hoy en día gran parte de los políticos tienen una imagen negativa y aseguró que es un oficio que se va construyendo con preparación y educación y que hoy es más importante que nunca que las personas que nos representen estén preparados para hacerlo.

También explicó cuáles eran las facultades de un diputado federal.

"Un diputado federal propone y aprueba leyes en materia federal, aprueba el presupuesto, pero la diferencia entre uno local y uno federal, es que estos últimos no están sólos en el Proceso Legislativo, ya que el proceso federal es un proceso bicameral que incluye por un lado una cámara de diputados y por otro lado una de senadores, por lo que la mayoría de las decisiones tienen que ser aprobadas por las dos cámaras".

Arturo Maximiliano, aseveró que desgraciadamente la gente hace promesas en campaña que más adelante no cumple y por ello dijo que para él era indispensable prometer cosas que estuvieran en sus manos.

"Hay que empezar a hablarle de manera muy clara a la gente sobre lo que realmente se puede hacer, a veces entramos en una subasta de quienes prometan más a sabiendas lamentablemente, que muchos estarán incumpliendo gran parte de sus propuestas porque muchas no están dentro de sus facultades", dijo Arturo Maximiliano Gracía.

El candidato aseguró que desafortunadamente hay mucho lucro en las campañas con la esperanza de la gente ya que desgraciadamente algunos políticos ofrecen cosas que no pueden realizarse lo que resulta una burla para las necesidades de los ciudadanos que hoy en día son muchísimas.

EL CORREGIDOR
de Querétaro

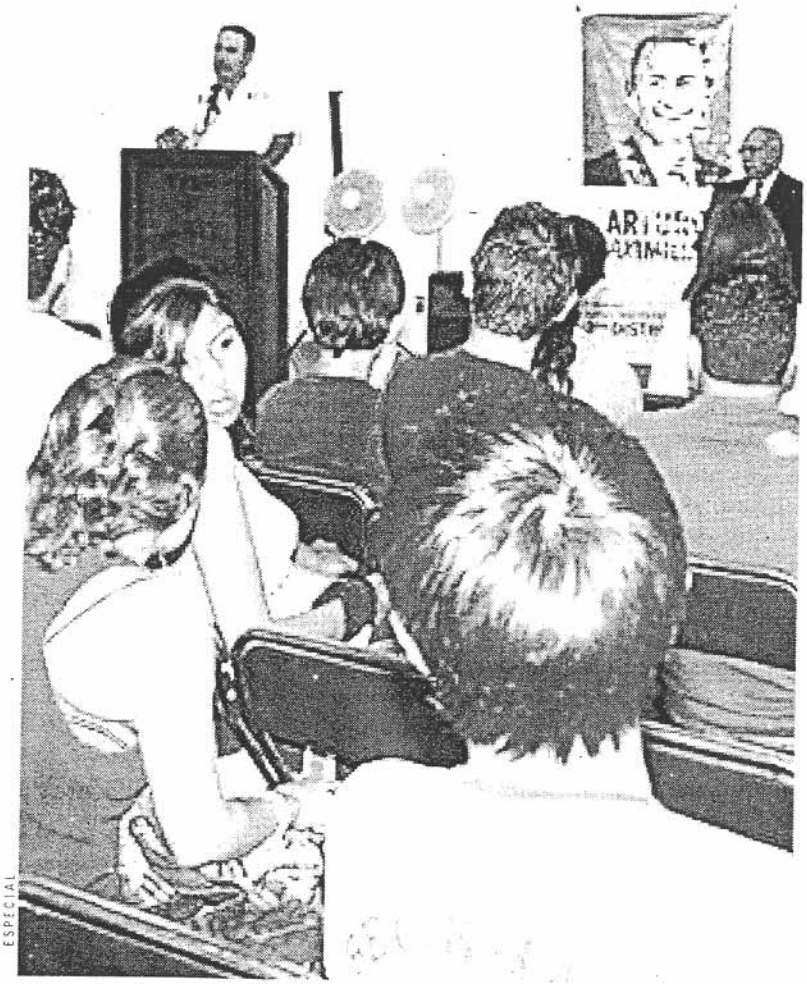

ESPECIAL

El candidato del PAN a la diputación federal por el tercer distrito, Arturo Maximiliano García, estuvo en la UNIVER para hablar del oficio político ante cerca de cien estudiantes.

noticias

GANARÍA EL PAN LOS MUNICIPIOS SERRANOS

Si hoy fueran las elecciones, ganarían los candidatos del PAN a la presidencia municipal, de los cuatro municipios de la sierra, Arroyo Seco, Landa de Matamoros, Pinal de Amoles, y Jalpan, de acuerdo a una encuesta que un semanario local, hizo, consultando a ciudadanos en esas entidades.

Si hoy fueran las elecciones, "¿por quien votaría usted para presidente municipal?", fue la pregunta.

NOTICIAS

9 DE JUNIO DE 2009 | PÁGINA 4 | Diario de Querétaro

ANUNCIA VISITA DE BEATRIZ PAREDES

Irresponsable el incitar a la ciudadanía a anular su voto: Pepe Calzada

por **Ricardo Morales**
Foto: **Nayeli Rosas**

El candidato a la gubernatura por la coalición "Juntos para Creer", José Calzada Rovirosa consideró un acto irresponsable el incitar a la ciudadanía a anular su voto, tal como se está promocionando a nivel nacional, al mismo tiempo que informó que el próximo fin de semana estará de visita por Querétaro la dirigente nacional del Partido Revolucionario Institucional (PRI), Beatriz Paredes Rangel.

Ayer el abanderado de la alianza conformada por el Partido Revolucionario Institucional y Partido Nueva Alianza, además de que lamentó la invitación que se está realizando a nivel nacional para la anulación del voto, dijo que en estos momento en los que la gente ha dejado de creer en la política y los políticos su proyecto, invita a que se conforme un gobierno sin colores, que beneficie a todos los queretanos.

"Muy desafortunada –la propuesta difundida en todo el país para que la gente acuda a anular su voto- porque lo que se debe privilegiar en la participación de la ciudadanía; es una expresión de inconformidad. Es un acto de irresponsabilidad"; expresó.

Asimismo durante su recorrido por la UAQ en donde ofreció una conferencia en el auditorio Fernando Díaz Ramírez, abarrotado por estudiantes de varias facultades, Calzada Rovirosa insistió en que los debates son un ejercicio que beneficia a la sociedad, pues es por medio de éstos que eligen la mejor propuesta.

Ante unos 250 jóvenes de diversas Facultades, Derecho, Química, Contaduría y Administración, el candidato tricolor invitó a la comunidad universitaria de la UAQ a organizar un debate entre los 7 candidatos a gobernador, al cual se comprometió a asistir.

Al término del evento en el que fue ovacionado con porras, el candidato del PRI-PANAL consideró positivo el hecho de que se haya conformado un frente en defensa del voto, tal como lo hicieron el Partido Revolucionario Institucional, Convergencia, Partido del Trabajo, Nueva Alianza y el Partido de la Revolución Democrática (PRD).

Además es preciso mencionar que durante su recorrido de campaña por diversos puntos de la entidad, ayer en su casa de campaña Calzada Rovirosa dio la bienvenida a la asociación de taxistas, Manuel J. Cloutier, compuesta por alrededor de 250 concesionarios y 500 trabajadores que respaldarán su candidatura, por ello cambiarán de nombre y quedará como organización Luis Donaldo Colosio.

En este sentido, el presidente de la asociación priista de taxistas mencionó que debido a que "del otro lado" no les dieron el apoyo durante años, decidieron regresar al PRI de donde "nunca debieron haber salido".

9 DE JUNIO DE 2009 | PÁGINA 2 | Diario de Querétaro

EXIGE PEPE CALZADA

Querétaro sin colores

por **Lorena Alcalá Cabrera**

La gente no quiere promesas sino soluciones, la gente no quiere partidos políticos sino que se atiendan las necesidades reales de la sociedad, afirmó el candidato del Partido Revolucionario Institucional, José Calzada Rovirosa en entrevista para ABC DIARIO, en donde se pronunció por construir "un Querétaro sin colores".

El aspirante tricolor se mostró en contra de la anulación del voto, propuso cuatro polos de desarrollo en el estado, se pronunció a favor del debate como plataforma para invitar a la ciudadanía a votar, y señaló que urge que las inversiones de parte del gobierno se apliquen en obras que realmente necesite la sociedad.

Con su termo de café en la mano y sin la acostumbrada camisa roja característica de su campaña, Pepe Calzada fue entrevistado por nuestro director, Sergio Arturo Venegas Alarcón, en el noticiero radiofónico de ABC Diario, en las instalaciones de La Fortaleza de la Información, en donde el candidato reiteró su rechazo a la campaña de voto blanco que ha surgido en sitios de internet, en la que se pide que los electores anulen el sufragio.

"Lo que sí es que el abstencionismo es gran muestra de inconformidad con el sistema", dijo Calzada Rovirosa, pero reviró:

"Finalmente lo que se debe privilegiar es la participación de la ciudadanía por el candidato de su preferencia, que cale en ellos, que los convenza, pero todos debemos participar en la construcción de este Querétaro y este País".

El abanderado del PRI a la gubernatura del estado manifestó que dentro de su proyecto de gobierno se encuentra el impulso a cuatro polos de desarrollo en el estado; el municipio de San Juan del Río, Pedro Escobedo, Ezequiel Montes-Cadereyta, y la Sierra Gorda, los cuales no han recibido presupuestos adecuados, afirmó.

"Pedro Escobedo, por ejemplo, es uno de los municipios de mejor ubicación en el país, tiene suelo plano, tiene agua, un aeropuerto internacional a 5 minutos, gente capaz, pero los presupuestos son raquíticos para salir adelante, esas son las prioridades a las que nos debemos enfocar. La visión de desarrollo debe partir también de la descentralización, con los cuatro polos de desarrollo", dijo Calzada, quien criticó que los recursos económicos provenientes de la Federación y de los impuestos no han sido adecuadamente invertidos.

"Los recursos económicos se quedan en obras que no tienen utilidad pública, que no tienen interés para la ciudadanía, esto es parte de lo que la gente te está expresando, por ejemplo en Querétaro hay municipios que están solicitando recursos, lo mismo en Pinal, Jalpan, Peñamiller, ha habido en Querétaro obras que no justifican su utilidad social, el Palacio de las Artes, se gastó 1200 mdp, me parece que no justifican el hecho de que tenemos en nuestro estado grandes prioridades y sociales".

Urge Calzada al IEQ a hacer un llamado a la congruencia

Al considerar positivo que los partidos políticos se congreguen en defensa de los derechos de los ciudadanos y candidatos, el candidato de la Coalición "Juntos para Creer" la gubernatura del estado, José Calzada Rovirosa, pidió al Instituto Electoral de Querétaro hacer un llamado a la congruencia.

Luego de exponer su proyecto político en la Universidad Autónoma de Querétaro, José Calzada aseguró que existen claras expresiones de inequidad con el reparto de regalos que evidentemente tienen un propósito electoral.

Noticias

Abandono de colonias populares, acusa JCR

Campaña en Reforma Lomas

POR VERÓNICA RUIZ
Noticias

Tras denunciar que los últimos doce años han sido de total incumplimiento y abandono para las colonias populares, el candidato de la Coalición PRI - Nueva Alianza a la gubernatura de Querétaro, se comprometió a destinar una inversión sin precedente en obra pública.

Acompañado del candidato del PRI-Nueva Alianza a la alcaldía capitalina, Jaime Escobedo; y los aspirantes a diputado federal por el III Distrito del PRI, Alfredo Lugo Oñate; y a diputado local por el VI Distrito, Juan José Jiménez; Calzada Rovirosa se reunió ayer con más 400 colonos de Reforma Lomas.

Ahí, el abanderado de la Coalición "Juntos para Creer" a la gubernatura del estado, anunció un paquete para las mujeres queretanas, que contemplará apoyos económicos, educativos, de transporte y alimentación, "que vengan y compensen" la falta de apoyos hacia el sector femenil".

DURANTE SU recorrido por las aulas de la Facultad de Derecho de la UAQ, José Calzada saludando al profesor Humberto Palacios y su hijo Humberto Palacios Kuri.

"Las colonias populares están prácticamente olvidadas, no hay presupuestó para estas zonas, las ultimas obras importantes que se hicieron, fue cuando el PRI fue gobierno, por eso me vengo a comprometo a destinar recursos económicos como nunca antes ha habido en la historia para ayudar a las colonias populares", dijo.

Antes, el abanderado priísta se reunió con cerca de 200 taxistas que anunciaron su incorporación al PRI.

9 DE JUNIO DE 2009 | PÁGINA 1

noticias

Reconoce JC la calidad de educación en la UAQ

POR LETICIA JARAMILLO
Noticias

El candidato al gobierno de Querétaro José Calzada Rovirosa agradeció que la Universidad abra las puertas a todos los candidatos y puedan ser escuchados, que puedan intercambiar y compartir ideas con los universitarios en un ánimo de sumar y de respetar la autonomía universitaria. Ante la presencia del rector Raúl Iturralde Olvera y funcionarios de la Universidad, Calzada Rovirosa reconoció la calidad educativa de la UAQ, la pluralidad, y agradeció su apertura para que los candidatos den a conocer sus propuestas para el progreso de la entidad de los próximos años. Dijo que el próximo 5 de junio los queretanos tenemos una gran responsabilidad al emitir nuestro voto, y la oportunidad de elegir y elegir bien. Afirmó que su presencia en la Universidad es para motivar la participación de los jóvenes en las decisiones que implican responsabilidad y rumbo para Querétaro. En respuesta el rector Raúl Iturralde Olvera agradeció la visita de los candidatos y afirmó que los espacios universitarios estarán permanentemente abiertos para el diálogo con los estudiantes universitarios y con los trabajadores universitarios, para todos los candidatos que quieran dialogar.

noticias

VOTO INFORMADO, NO DE IMPOSICIÓN PIDE JCR A ESTUDIANTES

De visita en la UAQ, el candidato de la Coalición "Juntos para Creer" al gobierno de Querétaro, José Calzada Rovirosa, exhortó a los jóvenes a emitir un voto con información y no con imposición el próximo 5 de julio.

Al margen del debate que está organizando el Instituto Electoral de Querétaro, José Calzada pidió a cerca de 400 jóvenes que se congregaron en el Auditorio Fernando Díaz Ramírez, organizar un debate entre los candidatos a gobernador que permita comparar propuestas.

NOTICIAS

9 DE JUNIO DE 2009 | PÁGINA 4a

a.m.

Respalda Calzada vigilancia de voto

Alumnos que llenaron el Auditorio Fernando Díaz Ramírez para escuchar la propuesta de Pepe de duplicar el presupuesto de la UAQ, lo vitorearon

POR DANIEL MARTÍNEZ

Durante su visita a la Universidad Autónoma de Querétaro (UAQ), el candidato del PRI-panal a la Gubernatura del Estado, José Calzada Rovirosa, denunció que existen prácticas ilegales por parte del PAN para ganar votos, por lo que subrayó la importancia de crear un frente opositor que vigile la correcta utilización de los recursos públicos.

Pepe Calzada recibió un cálido recibimiento en la Máxima Casa de Estudios del Estado, al ser vitoreado por los estudiantes que llenaron el Auditorio Fernando Díaz Ramírez para escuchar su propuesta de duplicar el presupuesto de la UAQ y crear una secretaría de Cultura y Educación.

Con respecto al Frente Queretano por la Defensa del Voto, conformado por los partidos PRI, PANAL, PRD, PT y Convergencia, Calzada indicó que es necesario unir fuerzas para oponerse a lo que considera es una elección de estado.

"Es muy conveniente y adecuado que los partidos políticos nos unamos en la defensa de los ciudadanos y los derechos de los candidatos porque ha habido expresiones de inequidad...hostigamento de las corporaciones policíacas contra los taxistas, entrega y reparto de algunos productos cemento, varilla, Rotoplast (tinacos) y bicicletas con un propósito electoral", indicó el candidato al término de su encuentro con los estudiantes".

Calzada Rovirosa denunció que a los transportistas queretanos, el Gobierno del Estado les ha entregado un bono mensual de hasta 4 mil 500 pesos para que no suban las tarifas de los autobuses hasta que pasen las elecciones.

"Están otorgando un bono a los transportistas. Ahorita es cuando sacan el dinero para tratar de convencer a la gente que son -en teoría- Gobierno, lo que sucedió es que durante 6 años no solucionaron el problema de los transportistas en Querétaro y ahora el Gobierno va a tratar de utilizar todos los mecanismos a su alcance para reposicionarse con respeto a las elecciones".

Además el senador con licencia exhortó al Instituto Electoral de Querétaro para que vigile que los funcionarios públicos no violenten la ley electoral.

DENUNCIA...

> **"Están otorgando un bono a los transportistas. Ahorita es cuando sacan el dinero para tratar de convencer a la gente que son -en teoría- Gobierno, lo que sucedió es que durante 6 años no solucionaron el problema de los transportistas en Querétaro y ahora el Gobierno va a tratar de utilizar todos los mecanismos a su alcance para reposicionarse con respeto a las elecciones".**
>
> PEPE CALZADA
> **Candidato del PRI-Panal a la Gubernatura**

9 DE JUNIO DE 2009 | PÁGINA 4a

a.m.

FOTO: VÍCTOR PICHARDO

CRISTIAN IVÁN Pérez (der.), se puso la 'roja' en apoyo de Pepe Calzada y Jaime Escobedo, candidatos tricolores a la Gubernatura y Alcaldía de Querétaro, respectivamente.

Invitan los estudiantes a candidatos a la UAQ

POR DANIEL MARTÍNEZ

La Federación de Estudiantes Universitarios de Querétaro (FEUQ) ofreció abrir las puertas para dialogar con los candidatos de todos los partidos políticos aunque este lunes su representante, Cristian Iván Pérez Ramírez explicó que apoya a titulo personal a los candidatos priistas.

Aplausos y sorpresa generó el dirigente de la Federación de Estudiantes Universitarios de Querétaro cuando a la mitad de los discursos de los candidatos priistas Jaime Escobedo y José Calzada en el Auditorio Fernando Díaz Ramírez de la UAQ, 'se puso' la playera roja en apoyo al Revolucionario Institucional aunque el representante estudiantil aclaró que lo hizo sólo a título personal.

"Estoy apoyando a Jaime Escobedo Rodríguez, un amigo y apoyando a Pepe Calzada pero a título personal, lo que hice es a título personal, lo separo completamente de la Federación (de estudiantes) yo lo aclaré y pedí autorización en la asamblea con los presidentes de cada facultad, yo dije que a título personal quería expresar mi apoyo a Jaime Escobedo pero no he violentado ninguna situación", expresó el representante de la Federación que agrupa a alrededor de 15 mil estudiantes de Querétaro.

Además, el líder estudiantil explicó que no solicitaran otro debate al IEQ a parte del que sostendrán los candidatos a la Gubernatura el lunes 15 de junio, aunque aclaró que la Federación de Estudiantes está abierta para dialogar con los aspirantes de todas las fuerzas políticas.

El día de hoy dialogará con los estudiantes de la UAQ el candidato del PRD, Carlos Borbolla, a las 17:00 horas y es posible que el miércoles sea el turno del candidato a Gobernador por Convergencia, Ramón Lorencé, además de que aseguró que los candidatos de los otros partidos son bien recibidos para dialogar con la comunidad estudiantil.

9 DE JUNIO DE 2009 | PÁGINA 4 | EL CORREGIDOR de Querétaro

Candidatos piden confianza a universitarios

ANA SORIA

La confianza de los universitarios fue solicitada por los candidatos a gobernador y a la alcaldía capitalina, José Calzada Rovirosa y Jaime Escobedo Rodríguez respectivamente, durante su visita a la Universidad Autónoma de Querétaro (UAQ).

Realizaron un recorrido por las unidades académicas, se reunieron con el rector Raúl Iturralde Olvera, y culminaron en un encuentro con los miembros de la Federación de Estudiantes Universitarios de Querétaro (FEUQ).

José Calzada agradeció la apertura y pluralidad del Alma Mater, y Raúl Iturralde enfatizó en la importancia que tiene para la comunidad tener este espacio en el que los jóvenes expresen las necesidades como estudiantes, y de la propia institución, a la cual proyectó en crecimiento.

"Aspiramos a seguir siendo una institución muy bien valorada por la sociedad de Querétaro, por eso valoramos esta oportunidad dado que ustedes... podrán recibir las opiniones de los universitarios y si el voto mayoritario los lleva a encargarse de las resposabilidades... puedan tomar en cuenta esas opiniones y transformarlas en políticas públicas y acciones de gobierno".

Al frente de la FEUQ, Calzada insistió en la necesidad de que se promueva un debate por parte de los universitarios para contrastar la ideas, y pidió su confianza a "un proyecto que de rumbo y ruta a Querétaro", por lo que incitó a votar el cinco de julio y no a anular el voto, porque señaló que es un acto irresponsable.

9 DE JUNIO DE 2009 | PÁGINA 6A | EL CORREGIDOR de Querétaro | IEQ

De ciudadanos, sobre el incremento al transporte público

José Calzada: tomar en cuenta opinión

▸▸ Deberán participar junto a los concesionarios

ANA SORIA

Ante las consideraciones vigentes sobre un incremento a la tarifa del transporte público, se debe tomar en cuenta la opinión de los concesionarios y de la ciudadanía, afirmó el candidato de la coalición "Juntos para creer", José Calzada Rovirosa, por lo que no centró la decisión tan sólo en un análisis técnico.

"Debemos contar con la información total para tomar una decisión, pero en esta decisión nada puede estar por encima del bienestar de nuestra gente, nada por encima de los derechos y las decisiones de nuestra gente. Aunado al tema electoral, está la incapacidad para resolver un problema que es crucial para los queretanos, que tiene que ver con la modernización del transporte público".

En este sentido, criticó la ausencia de apoyo durante la mayor parte del sexenio a los trabajadores queretanos, "estas omisiones del gobierno las quiere traducir en un tipo de presión... no han actuado y están haciendo crisis en una época electoral y hoy quieren agachar la cabeza y no darse cuenta de que en nuestro Estado tenemos una contingencia económica que debe ser atendida a la brevedad".

Respecto del bloque para la defensa del voto edificado por el PRI, PRD, Convergencia, PT y Nueva Alianza, lo consideró viable ante las expresiones de inequidad que visualizó en el proceso electoral, y espera el actuar del Instituto Electoral de Querétaro (IEQ) al remarcar que continúa la elección de Estado.

"Estamos viendo que hay reparto de algunos productos, de cemento, varilla, rotoplas, bicicletas, que evidentemente tienen un propósito electoral, el hecho de que los partidos políticos nos congreguemos en torno a la defensa de los derechos de los ciudadanos es sumamente importante. Espero que también el IEQ actúe en consecuencia y no se dedique a observar cuestiones sobre un partido político, sino que llame a la congruencia y a que el gobierno no se extralimite en sus funciones".

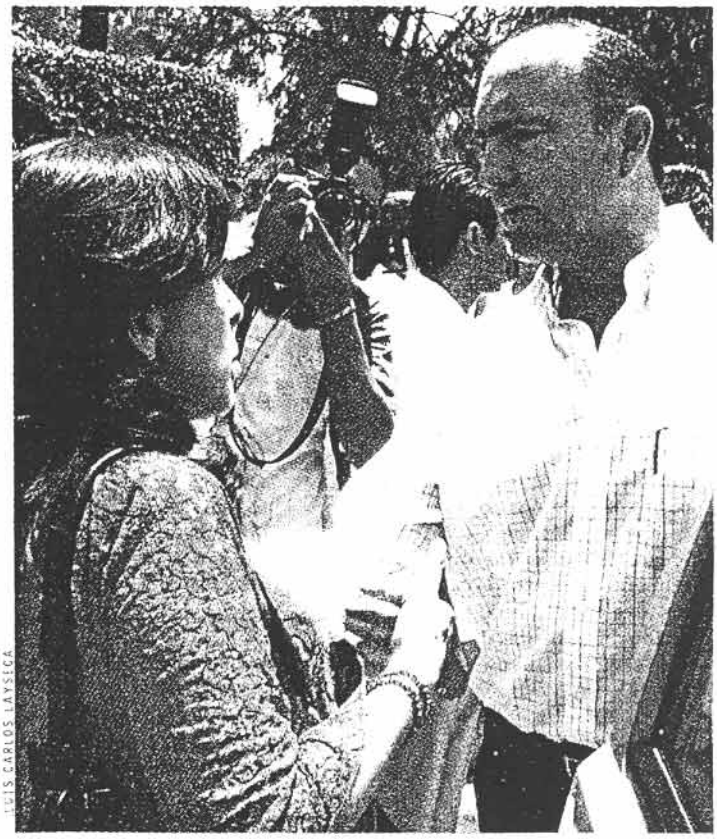

LUIS CARLOS LAYSECA

9 DE JUNIO DE 2009 | PÁGINA 5 | EL CORREGIDOR de Querétaro

Taxistas cambian nombre de federación

LUIS CARLOS LAYSECA

Los trabajadores del volante han sido invitados a propagar el mensaje de la coalición PRI-Nueva Alianza con sus pasajeros

Para sumarse al proyecto de la coalición "Juntos para creer"

ANA SORIA

La federación de taxistas Manuel Clouthier, cambió su denominación del luchador social del PAN, por otro pero del PRI, Luis Donaldo Colosio, y se sumaron a las filas de este instituto político y a los proyectos de gobierno de los candidatos de la coalición "Juntos para creer".

Con cerca de mil agremiados en esta federación renombrada en la casa de campaña del candidato a gobernador, José Calzada Rovirosa, el secretario general Héctor Herrera Ávila, justificó la decisión del gremio, al que se prevé se sumen otras tres federaciones más.

"Porque cuando estuvimos con ellos por doctrina nos dimos cuenta de que no creían en el corporativismo... las asociaciones, los sindicatos, ellos no los apoyaron, fue la primera gran decepción que sentimos. Ahora estamos despertando y queremos trabajar junto con nuestro partido para beneficio de todos los compañeros trabajadores del volante, porque quiero decirles que el verdadero PRI sí los reconoce".

José Calzada los exhortó a tomar el pulso ciudadano y como "líderes de opinión", a dialogar con los pasajeros para que confíen en la nueva generación de priistas que apuesta por gobernar "a un Querétaro sin colores".

"Queremos pedirles que nos ayuden de la manera más respetuosa únicamente transmitiendo la verdad. Querétaro necesita un cambio porque tiene generaciones de queretanos que no han visto el porvenir. Hacer equipo, estar en la misma casa en bien de los queretanos... nosotros no sólo tenemos una gran oportunidad, sino que se convierte en una gran responsabilidad de dar la cara y de dar un paso al frente por todos los queretanos de bien que quieren un Querétaro más próspero".

EL CORREGIDOR de Querétaro

El de hoy

Por Mored

EL CORREGIDOR de Querétaro

LUIS CARLOS LAYSECA

José Calzada Rovirosa tuvo este lunes una reunión con taxistas, y posteriormente otra con estudiantes de la Universidad Autónoma de Querétaro.

noticias

Tendencias

Ya no resulta extraño que militantes del PAN que trabajaron con Armando Rivera Castillejos, renuncien para sumarse al a campaña de José Calzada Rovirosa. A un mes de que se realice la jornada electoral, David Pulido Reséndiz, hizo pública su renuncia a las filas de Acción Nacional para unirse a la campaña de del PRI- PANAL.

Aseguró que esta decisión obedece la búsqueda de la congruencia, y detalló que aunque no militará en el PRI sí apoyará al candidato, "nos queda claro que para recuperar el partido hay que perder el gobierno" declaró... Si en el PAN y el PRI no hay duda, entre la sociedad sí... ¿quién es David Pulido?

9 DE JUNIO DE 2009 | PÁGINA 7 | Diario de Querétaro | IEQ

Se une ex panista a la campaña de Pepe Calzada

por **Heidy Wagner Laclette**

En rueda de prensa David Pulido Briseño renunció al Partido Acción Nacional luego de haber pertenecido a este instituto político durante 11 años. El ex panista manifestó que este anuncio obedece a su descontento con las decisiones que han tomado 4 integrantes de la cúpula del PAN en Querétaro, por tal motivo afirmó que a partir de ayer forma parte de la campaña del candidato priísta a gobernador, José Calzada Rovirosa, y advirtió que 45 jóvenes panistas adherentes y activos harán lo mismo en los próximos días.

David Pulido, identificado con el equipo de trabajo y precampaña de Armando Rivera, señaló que el PAN ya no es el mismo de hace 11 años para el que trabajó y defendió en todo momento, "considero que quedó atrás la dignidad de la persona humana, el bien común, el partido se convirtió en una institución de 4 personas que toman decisiones, el PAN era un partido donde nos permitían elegir a nuestros candidatos y ahora fueron decisiones directas".

El ahora priísta, hasta hace poco fue coordinador general estatal de Acción Juvenil del PAN durante dos periodos; de acción estudiantil, de eventos, de acción política y subcoordinador de eventos de la Secretaría Nacional Juvenil; participó en las campañas de Vicente Fox y Armando Rivera, también fue coordinador del intercambio México–Argentina entre el PAN y PRO, representante de Querétaro ante la ODCA en Santiago de Chile; asistente de presidencia de la comisión de hacienda, director del Instituto Municipal de la Juventud y coordinador de análisis políticos en el municipio de Corregidora.

9 DE JUNIO DE 2009 | PÁGINA 7a

a.m.

Milita en el PAN 11 años, lo deja y se suma a Pepe

POR CANDHY ESCALANTE

Desde 1998, David Armando Pulido Briceño formaba parte de las filas del Partido Acción Nacional (PAN), sin embargo hoy, 11 años después decidió renunciar al blanquiazul para sumarse a la campaña del priísta José Calzada.

"Es muy triste ver que sucedan cosas en al PAN, por ejemplo si entramos al partido fue para elegir candidatos y ahora en los procesos que hubo pues no dejaron llegar a ciertos candidatos y es de todos sabido que se están utilizando recursos públicos para apoyar ciertas campañas".

Su renuncia fue presentada durante ayer al PAN, luego de que a lo largo de 11 años participara en distintos cargos dentro del mismo.

"Estuve luchando ocho años en contra de las prácticas priístas y ahora lo estamos teniendo en Acción Nacional y que triste que en 12 años de Gobierno pasen este tipo de cosas":

Y es que, aseguró existen cosas dentro del PAN que le hicieron reflexionar acerca de su permanencia en el partido, sin embargo su decisión fue tomada con base, dijo, a lo que ha pasado los últimos días.

"Debe quedar claro que no nos unimos al PRI somos cerca de 14 personas, vamos a empezar a participar en la campaña de Pepe Calzada porque es un proyecto sin colores".

9 DE JUNIO DE 2009 | PÁGINA 5 | EL CORREGIDOR de Querétaro

Se unen a la campaña de José Calzada Rovirosa

Jóvenes renuncian al PAN

▸▸ Cerca de 45 más se les unirán en los próximos días

ÁNGELES ROMERO

Por congruencia política y ante la falta de apertura de espacios al interior del Partido Acción Nacional (PAN), David Armando Pulido Briseño, quien fuera coordinador general de la Secretaría Estatal de Acción Juvenil durante dos períodos, renunció a las filas de este partido junto con 16 militantes más para unirse a la campaña del priista José Calzada Rovirosa.

El también ex presidente del Instituto Municipal de Juventud, aseguró que el PAN se ha convertido en un partido de puertas cerradas dirigido tan sólo por unos cuantos, mientras que el proyecto de Pepe Calzada, dijo, es un proyecto sin colores e incluyente.

"Creemos que Pepe Calzada es la mejor opción para gobernar Querétaro, pues su proyecto es incluyente especialmente con los jóvenes, por lo que vemos en este la oportunidad de expresar y desarrollar nuestros ideales políticos como jóvenes", expresó.

El ex militante panista afirmó también que se están utilizando recursos públicos para apoyar la campaña de Manuel González, por lo que tales prácticas, dijo, van totalmente en contra de cada uno de los ideales por los que éste ha luchado durante más de ocho años, y de seguir así, al menos 45 militantes jóvenes más renunciarán en los próximos días, aseguró.

9 DE JUNIO DE 2009 | PÁGINA 4a

a.m.

Acusa Jaime a PAN de dar contratos a familiares

POR DANIEL MARTÍNEZ

El candidato a la Alcaldía de Querétaro por el Partido Revolucionario Institucional (PRI) y Nueva Alianza (Panal), Jaime Escobedo acusó a funcionarios de Acción Nacional (PAN) de dar contratos a sus familiares y amigos durante el encuentro que sostuvo con estudiantes de la Universidad Autónoma de Querétaro (UAQ).

"En estos 12 años (de gobierno del PAN) ha habido impunidad, ha habido abusos y frivolidad compra de aviones para ir de shopping a San Antonio y yo digo que si tanto les gustan los aviones, vamos a mandar a volar al PAN", dijo.

"El eje estratégico (de mi Gobierno) tiene que ver con un Gobierno eficaz y con política social, les decimos que no van a suceder las corruptelas que hoy han sucedido... no le vamos a dar contratos a familiares ni dar concesiones a nuestros amigos porque vamos a ser un Gobierno solidario y cumplidor", prometió Jaime Escobedo.

Jaime defendió su campaña publicitaria mientras acompaña al candidato del PRI a la Gubernatura, José Calzada Rovirosa en un recorrido por la UAQ.

"La nuestra es una campaña diferente, una campaña que tiene valores intrínsecos porque hay que amar a esta ciudad y este municipio para trabajar por él y cuando decimos que queremos mucho a Querétaro, es porque realmente nos sale de la entraña decirlo, Pepe Calzada, Jaime Escobedo y los candidatos de la coalición estamos dispuestos a dejar los mejores años de nuestra vida para trabajar por Querétaro".

QUEJA...

"En estos 12 años (de gobierno del PAN) ha habido impunidad, abusos y frivolidad compra de aviones para ir de Shopping... y yo digo que si tanto les gustan los aviones, vamos a mandar a volar al PAN".

JAIME ESCOBEDO
Candidato del PRI-Panal a la Alcaldía capitalina

9 DE JUNIO DE 2009 | PÁGINA 6

EL CORREGIDOR de Querétaro

Jaime Escobedo Rodríguez prepara la segunda etapa de mensajes de sus espectaculares

LUIS CARLOS LAYSECA

Consideró que han dado resultado sus espectaculares, pues a pesar de la crítica todo mundo habla de ellos

ANA SORIA

Si la estrategia de campaña de Jaime Escobedo Rodríguez, candidato a la Presidencia Municipal de Querétaro de la coalición PRI-Nueva Alianza, ha sido criticada por los mensajes de sus espectaculares, en breve se dará a conocer la segunda parte.

Consideró que la reacción que provocan en los ciudadanos es una respuesta de que ha dado resultado, para quienes pensaron que optó por esta estrategia para que los queretanos lo conocieran, de hecho, hasta el dirigente nacional del PAN, Germán Martínez le dedicó tiempo para criticarlo en su última visita por la entidad.

"Y ustedes qué les parece, que todo mundo habla de ellos, entonces ya lo logramos", apuntó.

Para Jaime Escobedo, la finalidad de hablar de él y de su familia, se debe a que es una campaña cimentada en los valores. "Cuando decimos que queremos a Querétaro es porque verdaderamente nos sale de la entraña decirlo, no sólo venimos aquí a abusar, a otorgarle contratos y concesiones a nuestros amigos, venimos a luchar por Querétaro, Pepe Calzada, Jaime Escobedo y los candidatos de la coalición estamos dispuestos a dejar nuestros mejores años de la vida para trabajar por Querétaro".

El candidato a la Presidencia Municipal señaló que su campaña está cimentada en valores

9 DE JUNIO DE 2009 | PÁGINA 8a

a.m.

Integra el PRI a ciudadanos para cuidar el voto

POR GUILLERMO CONTRERAS

El Partido Revolucionario Institucional (PRI) en San Juan del Río concluyó de integrar al 100 por ciento de su estructura electoral, quienes trabajarán por la defensa del voto el 5 de julio, en total participarán mil 255 ciudadanos del PRI y de Nueva Alianza (Panal), informó Álvaro Rodríguez de la Vega, representante legal de la coalición 'Juntos para creer'.

"Tuvimos una participación impresionante de militantes que están dispuestos a colaborar en la defensa del voto, sólo necesitábamos mil 225 para cuidar las casillas federales y locales".

Aclaró que no tuvieron mayor problema para juntar a las personas, toda vez que tras hacer la convocatoria acudieron poco más de 2 mil ciudadanos; sin embargo se eligieron aquellos que ya tenían experiencia previa en procesos electorales.

"Nos llegaron más de 2 mil (solicitudes de militantes que querían cuidar del voto), elegimos a aquellos que ya tenían experiencia previa en procesos electorales porque así la capacitación es más rápida y efectiva".

Dijo que las capacitaciones son móviles y de acuerdo a las necesidades de los colaboradores, explicó que ha acudido personal de la ciudad de México y de la capital queretana a impartir los talleres que no duran más de dos horas.

"No son más de dos horas y contamos con expertos del Comité ejecutivo nacional y del estatal".

Recordó que en San Juan del Río se instalarán 510 casillas de las cuales la mitad son federales y el resto locales, para el primer caso contarán con dos propietarios y un suplente y para el segundo caso habrá solo un propietario con su respectivo suplente.

Estimó que las capacitaciones estarán concluidas en un plazo máximo de 15 días, para entonces registrarlos ante el Instituto Electoral de Querétaro (IEQ) y el Federal (IFE).

9 DE JUNIO DE 2009 | PÁGINA 12

EL CORREGIDOR de Querétaro

Los ciudadanos deben elegir a sus gobernantes

YANELLY FAUSTINO

El voto es un derecho que se debe ejercer, y que los ciudadanos deben reconocer como la oportunidad de decidir quiénes serán los gobernantes que dirijan el rumbo de sus municipios y estados, por lo que la campaña que se ha suscitado en la que se promueve la anulación del voto, no debe ser tomada en cuenta, así lo aseguró Gustavo Nieto Chávez, candidato a la presidencia municipal de San Juan del Río por la coalición Juntos para Creer.

"Yo quiero invitar a todos los sanjuanenses el próximo 5 de julio sufraguen y no pido que sea por un partido en especifico, sino por el candidato que ellos consideren que tenga propuesta y que resolverá las carencias que se tienen".

Y es que aseguró que las voces de los electores deben hacerse escuchar y no caer en una invitación de algunas personas que están provocando que la ciudadanía no ejerza este derecho tan importante, considerando así que sólo será mediante la participación social que se podrá ver un cambio y se podrá elegir a gobernantes comprometidos con el bienestar de los sanjuanenses.

Nieto Chávez visitó este lunes diferentes colonias de la zona oriente de la ciudad, con la intención, dijo, de conocer las necesidades de los diferentes sectores de la sociedad de manera directa, asegurando que es mediante la cercanía con el ciudadano que se conoce al candidato y su propuesta, para emitir un voto bien pensado el próximo 5 de julio.

9 DE JUNIO DE 2009 | PÁGINA 12A | EL CORREGIDOR de Querétaro | IEQ

Infraestructura urbana y seguridad para Corregidora

CELSO GONZÁLEZ

El candidato de la alianza Juntos para Creer a la gubernatura del Estado, José Calzada Rovirosa, y a la Presidencia Municipal de Corregidora por el PRI, Carmelo Mendieta Olvera, coincidieron en que una vez obtenido el triunfo electoral e instalados al frente de las administraciones, trabajarán en conjunto para dotar de un puente al cruce de las vialidades paseo Constituyentes, Camino a Los Olvera y Josefa Ortiz de Domínguez.

Lo anterior fue expresado por Mendieta Olvera, durante un acto público en el que se congregaron más de trescientas cincuenta personas en el parque Tejeda, en donde los candidatos del tricolor expusieron a los habitantes de ese importante fraccionamiento sus ofertas políticas.

De igual forma, el equipo de campaña de Carmelo Mendieta, dio a conocer el proyecto de desarrollo urbano que ha sido elaborado para la zona conocida de Los Candiles y los fraccionamientos aledaños, así como Tejeda.

Dicho proyecto incluye la creación, rescate y dignificación de espacios y áreas verdes, parques y centros de atención para los niños, jóvenes, adultos y adultos mayores; así como centros y módulos de atención ciudadana y seguridad pública.

Al respecto, Pepe Calzada, dijo que su compromiso es con todos los queretanos y que Corregidora, por tratarse de un municipio conurbado con la capital, requiere de mayor atención, trabajo e inversión.

Por su parte los vecinos, demandaron a los candidatos mayor atención en seguridad pública y denunciaron que Tejeda y las zonas aledañas, se están convirtiendo en lugares inseguros; de igual forma confiaron en el triunfo electoral de los priistas, ya que los actuales gobiernos, dijeron, son déspotas y prepotentes.

9 DE JUNIO DE 2009 | PÁGINA 2

Diario de Querétaro

ASPIRANTE A LA ALCALDIA DE EL MARQUES POR EL PRI

Preocupante el empobrecimiento del campo: Rubén Galicia

por **Sergio Hernández Saucedo**

En las últimas administraciones los resultados de las políticas impuestas en el sector agropecuario, no han logrado que este importante sector económico realice las contribuciones que se requieren para satisfacer las necesidades de los habitantes de la región, dijo Rubén Galicia Medina, aspirante a la alcaldía de El Marqués por el PRI.

Comentó que una de las situaciones más preocupantes es el empobrecimiento del campo por el encarecimiento de los insumos para la producción, los cuales al llegar a ser electo el próximo 5 de julio, su administración crearía un programa para el apoyo a la infraestructura, equipamiento y la comercialización de los productos, trabajando en conjunto con el gobierno estatal que encabezaría José Calzada Rovirosa.

Actualmente la superficie cultivada cada vez es menor, el estancamiento de las cosechas, el uso ineficiente de las tierras de riego y un creciente déficit en la infraestructura para la producción y el comercio, exigen una política que revierta esta difícil situación por la que atraviesa el sector del campo. Por ello creará un fondo para otorgar créditos suficientes y oportunos para el desarrollo integral del campo. Puntualizó.

9 DE JUNIO DE 2009 | PÁGINA 7

OTROS

SEMANARIOS | Libertad de Palabra | REVISTAS

INSERCIÓN PAGADA

Ofrece Saúl Ayala corregir el rumbo

El candidato del PRI (Partido Revolucionario Institucional) a la Presidencia Municipal de Huimilpan, Saúl Ayala, ofreció a la gente de ese municipio "corregir el rumbo del gobierno" que permita un beneficio para los habitantes del lugar.

"Nosotros estamos comprometiéndonos con la gente, si el voto nos favorece el próximo de 5 de julio, vamos a reducir los sueldos del presidente municipal, de los regidores y de la gente de primer nivel".

Ayala informó a los habitantes de Humilpan, que si los habitantes de ese municipio lo eligen para que sea el próximo presidente municipal, su administración se caracterizará por la austeridad con que gobernará.

"Tenemos que ser congruentes, si queremos austeridad, si queremos realmente que el presupuesto alcance más, no vamos a fingir en reducir los sueldos y por el otro lado compensarnos, tenemos que reducir el sueldo real".

El candidato del PRI a la presidencia municipal de Huimilpan, cuestionó al actual alcalde Lucio Fajardo Orta, por los excesos en su administración y se comprometió a vender la camioneta que actualmente utiliza Fajardo Orta.

"No es posible que la gente esté esperando que sus impuestos se vean reflejados en calles, caminos, servicios básicos y nosotros pasemos en una camioneta de lujo, no estamos acostumbrados a esos lujos y menos lo vamos a hacer con el dinero del pueblo", puntualizó.

PRI

9 DE JUNIO DE 2009 | PÁGINA 1 | Diario de Querétaro | IEQ

PARTIDOS DE OPOSICION

Constituyen frente para defender el voto

Para contrarrestar lo que llaman "una elección de Estado en marcha"

por **José Luis Rodríguez Palomares**

Cinco partidos políticos de oposición anunciaron la conformación del Frente Queretano por la Defensa del Voto para contrarrestar lo que llaman "una elección de Estado en marcha", haciendo a la vez un llamado a las organizaciones sociales y no gubernamentales a que se sumen al frente.

Los dirigentes Alejandro Cayetano, de Nueva Alianza, PANAL, Horlando Caballero, de la Revolución Democrática, PRD, José Luis Aguilera, de Convergencia, Hiram Rubio, del Revolucionario Institucional, PRI, y Joaquín de la Lama, del Partido del Trabajo, PT, anunciaron que a partir de ahora estos cinco partidos funcionarán en bloque en las sesiones del Instituto Electoral de Querétaro, IEQ.

Los dirigentes políticos explicaron que los objetivos del frente son cinco: "Primero, libertad y secrecía del voto, no a la coacción ni a la compra del voto.

Segundo, imparcialidad y equidad, no al uso de los programas sociales con fines electorales; tercero, legalidad en el proceso, que el gobierno saque las manos del proceso electoral; cuarto, objetividad en el proceso, no al cerco informativo; y quinto, certeza en el proceso, no anticipar resultados".

En rueda de prensa, aclararon que "nuestra lucha no es contra el IEQ, es contra el Partido Acción Nacional y su gobierno que son los que de manera ilegal han ido corrompiendo este proceso y los que han generado que tengamos qué hacer un alto y organizarnos para luchar y que Querétaro esté en condiciones de elegir de manera libre a sus gobernantes".

Tras denunciar que existe una reserva presupuestal de mil 500 millones de pesos para usar en la campaña a favor del PAN a través de programas sociales, el PRI, PRD, PT, PANAL y Convergencia, anunciaron que integraran un "ejército ciudadano" que podría llegar a las 20 mil personas para vigilar que no se entreguen despensas, materiales y apoyos durante la campaña.

De detectarse esto, advirtieron, "ubicaremos y haremos clausuras ciudadanas" de las bodegas donde se encuentren dichos apoyos.

Igualmente se manifestaron en contra de la campaña del voto nulo, al considerar que se trata de un proceso regresivo en la vida democrática de Querétaro y del país. Finalmente, esperan que en los próximos días se sumen al frente los dos partidos restantes de oposición, el Verde Ecologista y el Socialdemócrata.

Diario de Querétaro

Pepe Gómez

9 DE JUNIO DE 2009 | PÁGINA 4c | a.m.

Piden a IEQ prohibir celulares en casillas

Los partidos del Trabajo y Nueva Alianza se sumaron al Frente por la Defensa del Voto

POR CANDHY ESCALANTE

El Frente Queretano por la Defensa del Voto integrado por los partidos Revolucionario Institucional (PRI), Nueva Alianza (Panal), de la Revolución Democrática (PRD), del Trabajo (PT) y Convergencia, solicitará al Instituto Electoral de Querétaro (IEQ), evite el ingreso de cámaras fotográficas y celulares a las casillas electorales para evitar con ello la compra del voto.

José Luis Aguilera Ortiz, dirigente del Partido Convergencia en el Estado aseveró que durante las elecciones de 2006, las personas votaban y tomaban posteriormente la fotografía de su planilla, para que después le fuera entregada la cantidad de 500 pesos por su voto.

"A la salida de cada casilla electoral los panistas intercambiaban las fotos o la muestra en el celular de la foto del ciudadano que votaba por ellos por la cantidad de 500 pesos".

Hasta el viernes pasado solamente los partidos PRI, PRD y Convergencia, se habían sumado a la conformación del Frente Queretano por la Defensa del Voto, mismo que ayer presentó al Panal y al PT como sus nuevos integrantes.

Joaquín de la Lama, representante del Partido del Trabajo, dio a conocer los cinco puntos que defenderá dicho frente, entre los que destaca la defensa de la libertad y la Secrecía.

FOTO: VÍCTOR SIERRA

JOSÉ LUIS Aguilera (Der.), de Convergencia aseveró en las elecciones de 2006, las personas votaban y tomaban posteriormente la fotografía de su planilla

José Luis Aguilera aseguró que el frete recién conformado no obedece a una ocurrencia partidaria, ni tampoco a temores.

"Es un frente que surge por la necesidad de ponerle un alto a Francisco Garrido en sus acciones represivas y en sus acciones de coacción y compra del voto que está ejerciendo desde 1997 que era candidato a la Presidencia Municipal de Querétaro, las prácticas tendenciosas, mañosas y de guerra sucia de Garrido Patrón".

Asimismo, hizo un llamado a las organizaciones sociales para que sumen al frente, los cuales permanecerán vigilantes hasta el próximo cinco de julio.

Hiram Rubio, dirigente del PRI señaló que se tiene el dato de que en la entidad se han destinado más de mil 500 millones de pesos como reserva para hacer uso de ellos durante la jornada electoral.

"Tenemos el antecedente de que se encuentran saturadas bodegas con materiales de construcción, con despensas y algunos otros productos que se pretenden usas para desviar la voluntad popular".

Además, denunció que en comunidades del municipio de Querétaro les han sido retiradas sus credenciales de elector, principalmente a personas de la tercera edad a cambio de una despensa.

"Vamos a armar un gran ejército para lo que nosotros llamamos la caza de 'pitufos' con motivo de la jornada electoral".

Recordó que el frente no tiene la intensión de apoyar a ningún candidato en particular, sino simplemente defender el voto ciudadano, con todo el respeto a cada una de las plataformas de los partidos.

Horlando Caballero, dirigente del PRD aseguró que en el proceso electoral no se cuenta con equidad, por lo que solicitó al gobernador no intervenir en los procesos electorales.

Finalmente, José Luis Aguilera Ortiz indicó que a la fecha se cuenta con el apoyo de 20 mil integrantes pertenecientes a los partidos politicos que forman el Frente, quienes a partir de hoy estarán vigilantes y realizarán recorridos para detectar bodegas en donde se guarden materiales de construcción, despensa o algún otro tipo de productos.

9 DE JUNIO DE 2009 | PÁGINA 3A | EL CORREGIDOR de Querétaro | IEQ

Conformado por cinco partidos políticos

Frente para la defensa del voto

Esperan que en próximos días se sumen el PVEM y el PSD

ÁNGELES ROMERO

Con el objetivo de garantizar la imparcialidad y equidad en el proceso electoral a través de la denuncia del uso de programas sociales con fines electorales, la legalidad, la objetividad por parte de los medios de comunicación y el respeto a la voluntad ciudadana, los partidos PRI, PRD, Convergencia, Nueva Alianza y PT crearon el Frente Queretano para la Defensa del Voto.

Los dirigentes estatales de dichas fuerzas políticas, Hiram Rubio García, Horlando Caballero, José Luis Aguilera, Alejandro Cayetano y Joaquín de la Lama respectivamente, anunciaron que este frente estará conformado por un ejército de más de 20 mil integrantes que a partir de hoy y hasta el próximo cinco de julio, habrán de vigilar y denunciar cualquier acción que tenga como fin la compra del voto ciudadano.

En rueda de prensa, coincidieron en señalar que la creación de este frente al que esperan se sumen los partidos PVEM y PSD así como organizaciones sociales, no es una ocurrencia partidaria que surge al calor de alguna advertencia por parte de alguna fuerza política, sino por la necesidad de ponerle un alto a las acciones represivas y de compra y coacción del voto ejercidas por el titular del Gobierno Estatal.

Asimismo hicieron un exhorto al Consejo General del Instituto Electoral de Querétaro (IEQ), para que revise a fondo las acciones que en este sentido se han realizado por el propio Gobierno del Estado y la alcaldía de Querétaro, e imponga sanciones a quienes violen la ley electoral, además de pedir que en la próxima sesión extraordinaria, de acuerde la prohibición del ingreso de celulares o cámaras fotográficas a las casillas electorales, pues existe desde 2006, dijeron, antecedentes de compra del voto.

Aseguran que el frente surge por la necesidad de ponerle un alto a las acciones represivas y de compra y coacción del voto

En este sentido, el dirigente del PRI, Hiram Rubio, afirmó que en Querétaro se han destinado más de mil 500 millones de pesos como reserva para hacer uso de ellos con motivo de la jornada electoral, además de que se tienen ubicados distintos puntos en donde hay bodegas llenas de despensas y materiales de construcción que pretenden ser utilizados por el Gobierno Estatal con este mismo fin.

Se unen en frente amplio PRI, PRD, Panal, Convergencia y PT

Los dirigentes del PRI, PRD, Nueva Alianza, Convergencia y PT se unieron en un 'frente amplio' para la defensa del voto ante la presunta elección de Estado, que dicen: "está creciendo" y negaron que sea una acción para favorecer a un candidato en particular.

Son cinco puntos para este frente donde exhortan a no anular el voto como primer punto, rechazo y denuncia del uso de programas gubernamentales con fines electorales en su segundo punto, como tercer punto se pide legalidad en el proceso, que el gobierno saque las manos, y que se le de cauce a las denuncias presentadas por los partidos de oposición.

Noticias

9 DE JUNIO DE 2009 | PÁGINA 4A | EL CORREGIDOR de Querétaro

Los dirigentes de partidos

Rechazo a firma de pacto con el PAN

ANA SORIA

Por su parte, Edmundo Guajardo Treviño los responsabilizó por la guerra sucia

Apesar de la disposición del PAN para que las fuerzas políticas de la entidad firmen un pacto de civilidad sobre el respeto en la contienda electoral, los dirigentes del PRI, PRD, Convergencia, Nueva Alianza y PT afirmaron que ya está conformado, pero sin el blanquiazul, y anticipan que la contienda electoral será impugnable por los hechos que han velado el proceso.

Para el líder del tricolor, Hiram Rubio García, el blanquiazul debe resolver primero los problemas que tienen al interior, "son ellos los que ensuciaron desde sus procesos internos el actual proceso electoral, por lo menos de parte del PRI no habría interés de suscribir con el PAN ningún acuerdo, porque en los hechos se ve que ellos no tienen palabra".

No es el momento para las buenas intenciones, afirmó el representante del PT, Joaquín de la Lama, porque empató en que el problema no sólo está en el PAN, sino que deriva desde el gobierno. "En la democracia el pueblo manda y el gobierno obedece, cuando el pueblo no manda porque es equívoco el mandato porque ha sido desvirtuado, entonces no hay democracia, no se pueden llamar demócratas esos que no obedecen al pueblo, esos que lo engañan y que cada tres años compiten en unas olimpiadas de mentiras, engaños, de falsas promesas".

Al ejemplificar con el presunto acoso a taxistas por portar propaganda electoral de la oposición, el dirigente estatal de Convergencia, José Luis Aguilera Ortiz, lo planteó como un acto que va en contra de la civilidad. "Porque incumplen su palabra, hacen todo lo contrario a lo que dicen y por otro lado, agravian y atropellan a la sociedad... porque vamos a firmar un pacto de civilidad con esas gente, porque con el debido respeto de mi partido anterior, superaron a los delincuentes electorales anteriores".

El pacto ha sido conformado con el frente para la defensa del voto, afirmó el presidente estatal del PRD, Horlando Caballero Núñez, por lo que el interés ahora también lo centró en combatir el abstencionismo. "Cada día se está degradando los tiempos electorales y políticos, entonces tenemos que ir por ese voto volátil que ya no cree, el pacto de civilidad yo creo que ya está, y aquí estamos los que lo vamos a hacer, ese es el pacto que requiere la ciudadanía, no una elección de Estado".

y de todos los ciudadanos y debe ser respetada esa participación pero sobre todo respetado su voto y aquí todos debemos de participar para garantizar que este cinco de julio gane la ciudadanía".

El dirigente estatal del PAN, Edmundo Guajardo Treviño, negó que en Querétaro exista una elección de Estado, y a pesar de estar dispuesto a conciliar el pacto de civilidad responsabilizó a la oposición de la guerra sucia en contra de sus candidatos. "El partido está en la mejor disposición. El partido se ha dedicado a hacer una campaña de propuestas, la descalificación, diatriba, infamia ha venido de los otros partidos, ellos son los que lo han puesto, yo creo que deberían de cambiar el tono".

Mientras que el dirigente de Nueva Alianza, Alejandro Cayetano Gómez, indicó que para lograr un proceso electoral transparente es necesaria la participación de todos, aunque el Magisterio es relevante en las decisiones electorales. "Hay una libertad de participación de este gremio

Tesis

Ámpula levantó la formación de un frente para la defensa del voto, integrado por los partidos políticos de oposición, quienes anunciaron la formación de ejércitos ciudadanos que vigilarán la limpieza de la elección y el que no se compre votos. Aclararon que no se trata de una coalición para sumarse a la candidatura de José Calzada Rovirosa, candidato del PRI-PANAL ala gubernatura, sino de defender el voto para cada uno de los candidatos. Pidieron al gobierno el estado parar la "guerra sucia" y las denostaciones y calificaron al partido oficial de ser "la casa de los pitufos".

9 DE JUNIO DE 2009 | PÁGINA 2 | noticias | IEQ

Antítesis

Casi de inmediato, Acción Nacional acusó a este Frente de enturbiar el proceso electoral y adjudicarse actividades y responsabilidades del IFE y del IEQ. El secretario de Gobierno, Alfredo Botello Montes, apuntó que el gobernador, Francisco Garrido Patrón, ofreció juego limpio y lo está cumpliendo. El senador Guillermo Tamborrel, minimizó el hecho, asumiendo que Acción Nacional está cumpliendo con la ley y Francisco Domínguez Servién, candidato del PAN a la alcaldía de Querétaro, celebró: que bueno que defiendan el voto, nosotros seguimos trabajando.

9 DE JUNIO DE 2009 | PÁGINA 2 | noticias | IEQ

Síntesis

A todo esto la Raza opina: si el nuevo Frente tiene ejércitos para la defensa del voto... pues que voten y con eso ganan... porque gana quien tiene más votos, no quien hace más declaraciones.

9 DE JUNIO DE 2009 | PÁGINA 5a

a.m.

Pierde el PRD mitad de planilla

POR TERESA MORENO

A menos de un mes de las elecciones, el Partido de la Revolución Democrática (PRD) en Querétaro ha 'perdido' a cuando menos tres mil 500 militantes que han renunciado o bien, decidieron mantenerse al margen del proceso electoral.

El Ex dirigente y ahora titular del Comité Político Estatal del PRD, Pablo González Loyola, calculó que se ha 'perdido' a la mitad de la militancia, estimada en siete mil personas, debido a las fracturas que se han registrado al interior del partido.

"Algunos miembros del partido ya han ido a otros partidos políticos (...) teníamos una militancia de siete mil activos y a más de la mitad se ha bajado en este proceso, en el último mes y medio. Personas que han decido renunciar o mantenerse pasivos"

Además informó que cuando menos las fórmulas para Presidente Municipal y Ayuntamiento de cuatro demarcaciones: San Juan del Río, Colón, Tequisquiapan y Querétaro se encuentran en peligro de declararse desiertas, cuando sus integrantes renuncien a causa de las impugnaciones que se siguen sobre estas.

"Hay varias impugnaciones pendientes por todo el proceso que se dio. De lo que yo tengo conocimiento están las de San Juan del Río, Colón, Tequisquiapan y Querétaro. Sí hay riesgo (de que renuncien), hay molestia y hay incertidumbre por la situación que se generó al interior del partido"

En contexto, este martes la fórmula para la Presidencia Municipal de El Marqués, encabezada por Juan Gabriel Olvera Gutiérrez e integrada por 26 personas más, entregó sus cartas de renuncia ante el Consejo Distrital Número XII del Instituto Electoral de Querétaro (IEQ).

Olvera Gutiérrez explicó que esta decisión, que ya se había planteado desde la semana pasada, se tomó pues René Caltzontzin (identificado con el grupo de Orlando Caballero) decidió presentar un recurso ante el Tribunal Federal Electoral (Trife) para continuar con la impugnación que en su contra ya había presentado y que fue rechazada por el Tribunal Electoral del Poder Judicial de la Federación.

> "Molestó mucho a los compañeros de la planilla, de tal forma que están renunciando voluntariamente. Me dejan solo, Orlando Caballero no respetó el acuerdo que se dio... no debimos estar impugnados. Tomamos la decisión, porque nos metieron el segundo recurso".
>
> **JUAN GABRIEL OLVERA**
> PRD

9 DE JUNIO DE 2009	PÁGINA 12

OTROS

SEMANARIOS	Libertad de Palabra	REVISTAS	

INSERCIÓN PAGADA

ASUME BORBOLLA COMPROMISO ANTE SANJUANENSES

"Queremos un gobernador que esté cerca de la gente, de quienes los hemos apoyado porque luego cuando ya están en el poder y les pedimos su ayuda ya no quieren escucharnos y mucho menos recibirnos", en estos términos se dirigieron los colonos de Visthá Nueva Democracia en San Juan del Río, a José Carlos Borbolla García, candidato del Partido de la Revolución Democrática al gobierno de Querétaro.

Reunidos en un modesto taller mecánico los sanjuanenses expusieron con claridad su rechazo a ofertas políticas de

quienes-dijeron-"solo nos buscan cuando están en campaña, pero luego nos olvidan". Los colonos también exigieron a Borbolla García que de llegar a ocupar la primera magistratura del Estado se allegue de colaboradores "que no le tapen los ojos y le expongan la realidad que vive la gente en San Juan del Río".

En respuesta a este reclamo el candidato su vez el candidato perredista se comprometió con sus interlocutores y simpatizantes, si le dan la oportunidad de servirlos desde el gobierno a formar un equipo de trabajo en el que predominen, los servidores sociales comprometidos con la lucha social, a resolver los problemas que aquejan a la ciudadanía realizando cuantas gestiones sean necesarias para dotarlos de servicios básicos, educación y que reciban la atención médica que requieren.

9 DE JUNIO DE 2009	PÁGINA 8

EL CORREGIDOR de Querétaro

Convergencia denuncia coacción de publicidad

Asegura Marco Antonio León que una gran cantidad de taxistas que se comprometieron a colocar propaganda de Agapito Arellano, fueron amenazados para que la quiten

CAÍN MENDOZA

El diputado local por Convergencia, Marco Antonio León Hernández, señaló que taxistas que portaban propaganda de su partido y en particular del candidato a la presidencia municipal, Agapito Arellano Ponce, fueron presionados a retirarla, pues de lo contrario serían objeto de multas de parte de la autoridad.

Señaló que en concreto, son militantes del Partido Acción Nacional los que han estado "sugiriendo" a los taxistas a usar sólo la propaganda albuazul, pues de usar la de otros partidos políticos, podrían retirarles incluso, la concesión o suspender licencias.

Expuso que una gran cantidad de taxistas que se comprometieron a colocar propaganda de Agapito Arellano, fueron amenazados con quitar la propaganda, "se les amenaza con perder la concesión o de menos, ser sancionados por agentes de tránsito".

"Tenemos reportes que el diputado Eric Salas está trabajando con las listas del PAC para reunir a las personas para que acudan a los eventos del Partido Acción Nacional, estamos documentando estos hechos y valorar si se presenta alguna denuncia", comentó el legislador naranja.

León Hernández acotó que están en contra de cualquier actitud antidemocrática, "y estaremos del lado de aquellos que estén luchando a favor de la democracia, pero esto también es tarea del Instituto Electoral de Querétaro y vemos que no está haciendo su trabajo".

"Estamos en contra de cualquier actitud antidemocrática, y estaremos del lado de aquellos que estén luchando a favor de la democracia", destacó León Hernández

9 DE JUNIO DE 2009 | PÁGINA 6A
EL CORREGIDOR de Querétaro

En el panel realizado en el ITESM

Mostramos propuestas: PSD

> Después del foro, comenzaron a acercarse personas para conocer nuestra plataforma y para ofrecernos apoyo"
>
> **Javier Morelos Dávila**
> Vocero
> Partido Social Demócrata

- Califican el evento de como "limpio, democrático, tolerante y equitativo"

CAÍN MENDOZA

Para Javier Morelos Dávila, vocero del Partido Social Demócrata (PSD) en Querétaro, la presentación de propuestas de candidatos a gobernador realizado la semana pasada en el Tecnológico de Monterrey, brindó presencia a las propuestas que tiene este instituto político y es así, una opción seria.

En su opinión, señaló que el evento resultó limpio, democrático, tolerante y equitativo, facilitando al partido presentar en Querétaro la plataforma política y acciones que emprenderá el PSD en caso de llegar al poder en los comicios del cinco de julio.

"Estamos trabajando para mostrar nuestra propuesta; después del foro, comenzaron a acercarse personas para conocer nuestra plataforma y para ofrecernos apoyo. Afortunadamente los ciudadanos ya nos está viendo como una opción", señaló Morelos Dávila.

En este sentido, el integrante del Comité Estatal del PSD llamó a los ciudadanos a no anular su voto o dejarlo en blanco el próximo cinco de julio y depositarlo a favor de este instituto político, "sería lamentable que ese ejercicio de no votar a anular el sufragio se presente en el Estado. Un voto por el PSD es por la ciudadanía queretana".

Respecto al debate del próximo lunes. comentó que nos encontraremos con un hecho histórico, "esperamos preparados a conciencia para que demos a conocer la postura del candidato de nuestro partido y ofrecer así una opción de gobierno ciudadano", concluyó.

9 DE JUNIO DE 2009 | PÁGINA 8a
EL CORREGIDOR de Querétaro

PSD realiza un "acomodo" en sus listas para diputados

Se empleará una lista "en blanco", donde los aspirantes a diputados por la vía directa, competirán por obtener una curul por la vía plurinominal

CAÍN MENDOZA

El Partido Social Demócrata en el estado, aclaró que la lista de fórmulas para diputados de representación proporcional, que enviaron al Instituto Electoral de Querétaro es para que se haga un "acomodo" final, con los porcentajes de votos obtenidos y ordenar la lista en orden de prelación.

Con lo anterior, por primera vez en cinco procesos electorales, se empleará una lista "en blanco", donde los aspirantes a diputados por la vía directa competirán por obtener en caso de tener más del tres por ciento de la votación total, una curul por la vía plurinominal.

Sin embargo, el empleo de esta lista, a decir de Javier Morelos Dávila, integrante del Comité Directivo Estatal del PSD trajo un problema, ya que no había mecanismos para implementar este sistema por lo que se tuvo que enviar una lista con 10 fórmulas sin indicar lugares, aunque las listas dadas a conocer sí tienen nomenclatura.

Los que competirán por el escaño de vía proporcional, son los candidatos a diputados locales de los distritos I al X (seis de Querétaro, el de Corregidora, los dos de San Juan del Río y el que tiene el distrito de Amealco y Huimilpan). Del distrito XI al XV podrán aportar votos, pero no están contemplados a estar en esa lista.

Ningún partido político había acordado elaborar una lista de diputados plurinominales con la totalidad de sus puestos en blanco; sin embargo, en su implementación, no se aplicó lo que en esencia es este sistema de designación.

Diario de Querétaro

Reconozco que no hay mayor riqueza, que el talento de la gente.

Cadereyta de Montes.

Contigo, ¡Vamos por Más!

Manuel González Valle

Para **GOBERNADOR**

VOTA

PAN

5 DE JULIO

www.manuelgonzalez.com.mx

Me comprometo a que la persona sea siempre el centro en las decisiones de mi gobierno.

El Marqués.

Contigo, ¡Vamos por Más!

Manuel González Valle

Para **GOBERNADOR**

VOTA

PAN

5 DE JULIO

www.manuelgonzalez.com.mx

CARMELO MENDIETA

PRESIDENTE MUNICIPAL CORREGIDORA

ECONOMÍA FAMILIAR MI COMPROMISO

VOTA

PRI

a.m.

El desarrollo debe ser parejo para todos los queretanos.
Pinal de Amoles.
Contigo,
¡Vamos por Más!
Manuel
González Valle
Para
GOBERNADOR
VOTA
PAN
5 DE JULIO
www.manuelgonzalez.com.mx

Me comprometo a que la persona sea siempre el centro en las decisiones de mi gobierno.
El Marqués.
Contigo,
¡Vamos por Más!
Manuel
González Valle
Para
GOBERNADOR
VOTA
PAN
5 DE JULIO
www.manuelgonzalez.com.mx

CARMELO MENDIETA
PRESIDENTE MUNICIPAL CORREGIDORA
TU BIENESTAR, MI COMPROMISO
VOTA
PRI

RESOLVAMOS LO IMPORTANTE
APOYO REAL AL CAMPO
SÍNDICO: ÁLVARO RODRIGUEZ DE LA VEGA.
REGIDORES: LUIS ALBERTO ORTIZ AZUARA, JOSE PÉREZ GÓMEZ, VICTOR MANUEL ROCHA BASURTO, VANIA CAMACHO GALVÁN, JOSUE ALEJANDRO GARCIA CANIZAL, JUAN PEDRO OLVERA OLVERA Y MIRIAM CAMACHO GASPAR.
CANDIDATO A LA PRESIDENCIA MUNICIPAL DE SAN JUAN DEL RÍO EN FÓRMULA
GUSTAVO NIETO
PRESIDENTE MUNICIPAL SAN JUAN DEL RÍO
www.gustavonieto.org
2009 - 2012
PRI
JUNTOS PARA CREER

EL CORREGIDOR de Querétaro

RESOLVAMOS LO IMPORTANTE

- IMPULSO AL DESARROLLO.
- POLÍCIA CERCANA Y EFECTIVA.
- PREDIAL JUSTO.
- MÁS AGUA.
- OBRAS PARA TODOS.
- ATENCIÓN MÉDICA OPORTUNA.
- APOYO REAL AL CAMPO.
- PROMOVER MÁS RECURSOS PARA LA EDUCACIÓN.

GUSTAVO NIETO PRESIDENTE MUNICIPAL SAN JUAN DEL RÍO
www.gustavonieto.org

PRD JUNTOS PARA CRECER

Tenemos que trabajar en proyectos productivos, proyectos que les ayuden a generar ese dinero que requieren para llevar el sustento a sus mesas.

Contigo, ¡Vamos por Más!

Manuel González Valle
GOBERNADOR

VOTA PAN 5 DE JULIO

www.manuelgonzalez.com.mx

Reconozco que no hay mayor riqueza, que el talento de la gente.
Cadereyta de Montes.

Contigo, ¡Vamos por Más!

Manuel González Valle
Para GOBERNADOR

VOTA PAN 5 DE JULIO

www.manuelgonzalez.com.mx

9 DE JUNIO DE 2009	PÁGINA____

OTROS

SEMANARIOS	Libertad de Palabra	REVISTAS	

9 DE JUNIO DE 2009 | PÁGINA 1A | EL CORREGIDOR de Querétaro | IEQ

El uso de material reciclado es positivo

▸▸ Durante el desarrollo de las campañas, señala María de Jesús Ibarra Silva

CAÍN MENDOZA

Para la presidenta de la Comisión de Desarrollo Sustentable de la LV Legislatura, María de Jesús Ibarra Silva, resultó positivo que en la Ley Electoral de Querétaro se contemple el uso de materiales reciclables durante el desarrollo de las campañas, aunque quedó pendiente el empleo de papel reciclado en los trípticos.

Comentó que se dio un gran avance al contemplar restricciones en los materiales que se usan para la propaganda de partidos políticos, aunque se puso de "moda", el empleo de PVC principalmente en las lonas, las cuales pueden ser recicladas o bien, reutilizadas para otros fines.

Dijo que en este caso concreto, se está cumpliendo con la ley al emplearse sustratos o tintas que dañen al medio ambiente y confió en que una vez concluida la campaña, se puedan ofrecer las lonas a personas de escasos recursos que podrían darle uso, o entregarlas a empresas para su reutilización.

"Por experiencia, te podría decir que en zonas marginadas, las lonas son usadas para los techos; sería bueno que se donara este material; en el uso de otros materiales vemos que será difícil concentrar

LUIS CARLOS LAVSECA

todos los trípticos que se utilizan por parte de los candidatos", señaló Ibarra Silva.

Sobre este último punto, la legisladora del PVEM, señaló que sólo un candidato ha empleado papel reciclado a una sola tinta en su campaña, siendo éste el aspirante del PRI al primer distrito local, y de ahí en fuera el resto está empleando materiales con plástico o con muchas tintas.

C Sólo un candidato ha empleado papel reciclado a una sola tinta en su campaña, siendo el aspirante del PRI al primer distrito local

9 DE JUNIO DE 2009 | PÁGINA 8A
EL CORREGIDOR de Querétaro

Para hacer campaña política

Permisos en duda de los legisladores

CAÍN MENDOZA

Carmen Consolación González Loyola, señaló que a ella no le consta que se hayan hecho efectivas las licencias, pues toda la Mesa Directiva no ha sido notificada de los cambios

Carmen Consolación González Loyola, secretaria de la Mesa Directiva de la LV Legislatura, señaló que desde hace dos meses, este órgano no ha sesionado, por lo que no hay certeza si los legisladores que solicitaron permiso (siete en total), no se les esté pagando su dieta y prerrogativas.

Dijo que no está en condiciones para saber si los legisladores: Oscar Rodríguez Cervantes, Magdaleno Muñoz González, Adriana Fuentes Cortés, Raúl Reyes Gálvez, Miguel Martínez Peñaloza, Leodegario Ríos Esquivel y Jaime Escobedo Rodríguez tienen autorización de licencia y por ende, que hayan dejado de cobrar.

"Hay una parálisis legislativa; no servimos como un poder, no asisten los diputados, no hay actividades ni trabajo de comisión; como integrante de la Mesa Directiva no he sido convocada y no sé si estén autorizados los permisos, pues no basta con la intención pues la autoridad debe otorgarlos", comentó.

Agregó que hasta no ver lo contrario, los permisos de los siete legisladores están sólo en la etapa de trámite, o dicho de otra forma, los diputados siguen cobrando 53 mil pesos de dieta mensual y 170 mil pesos de prerrogativas más 12 mil pesos por presidir alguna comisión de trabajo.

"Ha llamado la atención que no se hayan mandado llamar a los suplentes, se está previendo que alguien que no gane el cinco de julio, regresará a su cargo, es una especie de solidaridad gremial. No sabemos si se les está haciendo efectivo el corte de recursos", detalló.

Agregó que hasta no ver lo contrario, los permisos de los siete legisladores están sólo en la etapa de trámite

9 DE JUNIO DE 2009 | PÁGINA 8A
EL CORREGIDOR de Querétaro

Jubilaciones y pensiones están pendientes en Congreso

» Son al menos 40 casos que están en solicitud, mismos que deberían ser aprobados por los legisladores locales

CAÍN MENDOZA

El pleno de la Legislatura del Estado tiene al menos 40 asuntos pendientes de dictamen de solicitud de jubilación y pensión, mismos que tienen que ser aprobados por los diputados locales, una vez que éstos ya pasaron por la Comisión del Trabajo y Previsión Social.

Tras la última sesión de pleno, se llevaron a cabo dos sesiones de la comisión que preside el priista Antonio Aguilar Landaverde, donde se atendieron un promedio de entre 15 y 20 asuntos de jubilaciones y pensiones las cuales, están "atoradas" por que el pleno no ha conocido de ellas.

A la aprobación en el pleno, hay que agregar que estos decretos tienen que pasar a la Comisión de Redacción y Estilo, y luego a la Mesa Directiva para ser enviados para su publicación en el periódico oficial "La Sombra de Arteaga".

Quien es secretaria de esta comisión, Consolación González Loyola, señaló que el 40 por ciento de los dictámenes de la Legislatura provienen de esta comisión, por lo que Antonio Aguilar, Oscar Rodríguez y ella han hecho los posible para evitar el rezago que en otras legislaturas existía.

Dijo no obstante, que tienen que atender rápido las peticiones, porque sí les ha tocado en los tres años de ejercicio legislativo que en dos casos, el decreto haya cambiado de jubilación por el de pensión por vejez, de ahí que es necesario convocar a pleno para cumplir con el derecho de los burócratas de un jubilación y finiquito.

A la aprobación en el pleno, hay que agregar que estos decretos tienen que pasar a la Comisión de Redacción y Estilo

9 DE JUNIO DE 2009 | PÁGINA 3
noticias

RECEPCIÓN

EL GOBERNADOR del Estado Francisco Garrido Patrón, recibió en sus oficinas de Palacio Corregidora al recién nombrado comandante de la 17ª Zona Militar General de Brigada diplomado Estado Mayor Uribe Toledo Sibaja.

a.m.

"En principio el gobierno del Estado no juega de esa manera, nosotros incluso hemos decidido dejar de realizar algunas acciones desde el primero de mayo que están las campañas federales".

ALFREDO BOTELLO
Secretario de Gobierno Estatal

Rechaza compra de votos

POR CANDHY ESCALANTE

"El gobierno del Estado ha sido puntual al acatar las normas", aseguró el Secretario de Gobierno Alfredo Botello ante las acusaciones del Frente Queretano por la Defensa del Voto, que acusa al gobierno de tratar de comprar el voto de los electores.

"Es una expresión por parte de los Partidos Políticos dentro de este proceso electoral y esta bien que realicen su frente que consideren necesario ya que el gobierno del Estado ha sido muy puntual en cuanto a acatar siempre la norma y así lo seguirá haciendo".

El Frente por la Defensa del Voto, integrado por el Partido Revolucionario Institucional, Partido de la Revolución Democrática, Partido Nueva Alianza y Partido del Trabajo, promueve el voto libre, la imparcialidad en el proceso electoral y la vigilancia de los programas sociales para fines electorales.

"En principio el gobierno del Estado no juega de esa manera, nosotros incluso hemos decidido dejar de realizar algunas acciones desde el primero de mayo que están las campañas federales".

Aseguró que el gobierno del Estado obedecerá las normas impuestas por el gobierno federal ante los tiempos electorales.

"Nosotros no estamos realizando ninguna acción más de que los nos corresponde conforme a la ley para seguir dándole este clima de paz a los Queretanos".

Asimismo comentó que se esta alistando ya un esquema para que los comicios electorales que lleven a cabo bajo un clima de seguridad.

"Desde luego se aplican operativos parta resguardar las actividades de los distintos consejos electorales".

9 DE JUNIO DE 2009 | PÁGINA 3 | EL CORREGIDOR de Querétaro | IEQ

Acción innecesaria: Alfredo Botello Montes

Señala que el Gobierno del Estado no juega así

ÁNGELES ROMERO

Como innecesaria considera el secretario de Gobierno, Alfredo Botello Montes, la creación del Frente Queretano para la Defensa del Voto conformado por los partidos PRI, PRD, PT, Convergencia y Nueva Alianza con el propósito de evitar la compra del voto y garantizar la legalidad en el proceso electoral.

Luego de que los dirigentes estatales de dichos partidos anunciaran los objetivos de este frente y denunciaran incluso el uso de programas sociales con fines electorales por parte del Gobierno Estatal y municipal, el funcionario estatal aseveró que el Gobierno del Estado no juega de esa manera.

Subrayó que ésta es solo una expresión de las propias fuerzas políticas dentro del proceso electoral, sin embargo, dijo, el gobierno siempre ha actuado conforme a las normas, e incluso dejó de realizar algunas acciones a partir del primero de mayo, por lo que no hay otra acción que éste realice que la que corresponde conforme a la ley.

Por otra parte, Botello Montes adelantó que en cuanto a la seguridad que se tendrá el día de la jornada electoral, se ha trabajado ya con los institutos electorales a fin de tener un esquema de auxilio, desde el resguardo de las actividades en los distintos consejos municipales y distritales, a fin de que los comicios puedan realizarse con tranquilidad.

EL CORREGIDOR de Querétaro

Secretario de Gobierno descarta subejercicio

▸▸ En materia de seguridad en el Estado de Querétaro

ÁNGELES ROMERO

Todos los recursos destinados para la seguridad en el Estado han estado comprometidos y justificados, por lo que en Querétaro no se ha incurrido en un subejercicio, aseguró Alfredo Botello Montes.

Esto, luego de que la Auditoría Superior de la Federación (ASF) revelara que las entidades federativas registraron subejercicios en esta materia en 2007, de acuerdo a las conclusiones de la Cuenta Pública de ese año que los diputados federales entregaran al titular del ASF el jueves pasado.

El secretario de gobierno comentó que en relación al gasto público, los recursos se han aplicado de acuerdo a las normas operativas y la muestra de que se ha trabajado de forma correcta, dijo, es precisamente que en la entidad se vive un clima de paz y tranquilidad.

9 DE JUNIO DE 2009 | PÁGINA 2a

a.m.

Destinará el Gobierno 40mdp a transportistas

El recurso se utilizará en la adquisición de equipos GPS, para las unidades y así tener un mejor orden en la prestación del servicio

POR CANDHY ESCALANTE

El Gobierno del Estado, destinará 40 millones de pesos para otorgar apoyos económicos a los transportistas de la entidad, informó el Secretario de Gobierno, Alfredo Botello Montes.

"Se les va a asignar esta semana en total 40 millones de pesos que es una inversión que se realiza para la mejora al transporte público".

Esta cantidad será invertida para la adquisición de GPS's que serán instalados en algunos sistemas de transporte para tener un mejor orden en la prestación del servicio.

LA MEDIDA de apoyar a los concesionarios del transporte público, según la autoridad, es para ayudar a la economía familiar.

En cuanto al apoyo a taxistas, el Secretario de Gobierno descartó la existencia del mismo, al asegurar que por el momento no se tiene contemplado.

El apoyo al transporte, indicó Alfredo Botello es además una medida tomada para ayudar a la economía familiar.

"En la medida que el transporte sea apoyado el incremento de la tarifa no repercute en la clase trabajadora que es la principal usuaria del transporte, es un apoyo que va a remudar en beneficio de los trabajadores".

9 DE JUNIO DE 2009 | PÁGINA 11 | EL CORREGIDOR de Querétaro

Burócratas no han sido sancionados

YANELLY FAUSTINO

Hasta el momento ni un solo trabajador de la administración municipal de San Juan del Río ha sido sancionado, por su participación en eventos proselitistas en este temporada de campañas electorales, al asistir a éstos en horarios de trabajo.

Gabriel Figueroa Uribe, secretario de Administración Municipal, informó que aunque algunas personas de la administración han sido vistas en eventos proselitistas, aún en horarios de trabajo, aseguró que no hay reporte ni queja alguna aún.

"No he tenido conocimiento de algún caso; sin embargo por supuesto que si algún funcionario en su horario de trabajo está acudiendo a este tipo de actividades, por supuesto que la misma ley menciona una sanción que van desde amonestaciones, sanciones económicas hasta el despido definitivo".

Figueroa Uribe dijo que sí se han dado casos de trabajadores que se ausentan de sus labores por horas, o incluso por días completos; sin embargo éstos aseguran han sido por motivos personales, por lo que si participan en eventos proselitistas o no, es responsabilidad de ellos siempre y cuando, dijo, no se descuiden sus labores al interior de la administración.

Dejó en claro que si algún trabajador se ausenta previamente solicita permiso a sus jefes directos, y al área de recursos humanos y es ahí donde se analiza si se le otorga o no.

Así mismo indicó que estos casos son independientes de aquellos trabajadores que previamente solicitaron licencia, para ausentarse de sus cargos para participar directamente en alguna campaña.

El llamado de la autoridad municipal, es para que todos los trabajadores sean responsables y respetuosos de sus trabajos

9 DE JUNIO DE 2009 | PÁGINA 14A

EL CORREGIDOR de Querétaro

Funcionarios de Landa pidieron licencia

Asegura el Alcalde que cada funcionario es libre de sus preferencias partidistas, pero fuera de su trabajo

CELSO GONZÁLEZ

Norberto Jiménez Otero, alcalde del municipio de Landa de Matamoros, dijo que hay varios funcionarios del Ayuntamiento que han solicitado licencia para incorporarse a las campañas políticas, por lo que hasta el momento tiene dos solicitudes para separarse de sus cargos dos colaboradores.

Municionó que cada funcionario es libre de sus actos y preferencias partidistas, pero siempre y cuando se realicen fuera del horario establecido y más aún, no aprovechar los recursos públicos de este Ayuntamiento en apoyo a un candidato o partido, porque eso es delito.

Jiménez Otero indicó que el primer funcionario que presentó su licencia temporal fue el director de Desarrollo Agropecuario, Jaime García, quien se incorporará a la campaña política del candidato a la presidencia municipal por este municipio del Partido Acción Nacional, Gabino Landa, ya que dijo que su licencia se basa en un derecho que le asiste.

De igual manera, el regidor del Partido de la Revolución Democrática, Humberto Olguín Salinas, solicitó licencia temporal en el Cabildo para apoyar al candidato a la Presidencia Municipal por el Partido de la Revolución Democrática, quien también está en su derecho como lo establece la ley.

"Efectivamente hemos recibido hasta estos momentos estas solicitudes de separos de cargos públicos, donde están en todo su derecho, así lo marca la ley y lo debemos de respetar; ellos quieren participar en las campañas de estos candidatos, donde están en toda su libertad...

"Lo que no se permite es apoyarlos desde aquí dentro, y desviar apoyos que los beneficien, eso sí no lo voy a permitir mientras yo esté al frente de esta administración, porque la ley es clara y precisa para todos".

Jiménez Otero indicó que el primer funcionario que presentó su licencia temporal fue el director de Desarrollo Agropecuario, Jaime García

Estudiantes de UAQ rechazan "voto nulo"

POR LETICIA JARAMILLO
Noticias

El voto nulo es un retroceso para el desarrollo de la democracia, como lo afirma Enrique Burgos García, ya que anular el voto impedirá que los electores mostremos nuestra madurez política, afirmó el presidente de la FEUQ, Cristian Iván Pérez Ramírez, al informar que la mayoría de los 25 mil estudiantes universitarios está en posibilidad de votar.

Luego de señalar que sería fatal que no se presentaran los candidatos en la Universidad Autónoma de Querétaro, considerando que sólo el 70 por ciento de los estudiantes de preparatoria son los que no votarían porque aun no cumplen los 18 años, dijo que hay interés en saber qué proponen los candidatos a la Universidad.

CRISTIAN IVÁN Pérez Ramírez

Expresó que aún cuando algunos jóvenes están inconformes por la presencia de los candidatos en la UAQ, "es importante que (los candidatos) presenten las plataformas políticas de todos los partidos, ya que somos una comunidad muy importante" de 25 mil estudiantes, de los cuales entre 16 y 18 mil van a votar.

Cuestionado sobre las preferencias de los universitarios en materia electoral, manifestó que cada quien es libre de emitir su voto por el candidato que quiera; lo que hace la FEUQ es acercar a los candidatos para que los estudiantes los escuchen y valoren sus propuestas el día de las votaciones.

Tamborrel cuestiona a su modo formación de alianza opositora

El senador panista Guillermo Tamborrel Suárez llamó el derecho del pataleo a la creación de una alianza opositora frente a la que consideran una elección de estado y pide que si tienen pruebas, denuncien.

Como es sabido, PRI, PRD y Convergencia, buscan también la defensa del voto y equidad electoral y luchar en contra de posibles casos de entrega de materiales a cambio del voto.

Noticias

Ha recibido Ceig 688 solicitudes de información

Noticias

Las Unidades de Información Gubernamental de la CEIG han recibido 688 solicitudes de información, este año.

La cantidad mayor de solicitudes corresponde al municipio de Querétaro (219), después están el Instituto Electoral de Querétaro (157), el Ayuntamiento de San Juan del Río (45) y el de Corregidora (42) y el Poder Ejecutivo (37).

Según informó la Comisión Estatal de Información Gubernamental (CEIG) hubo 18 recursos de revisión, 4 fueron resueltos, dos más consigan desistimiento y otra cantidad igual es de sobreseimiento.

El organismo público informó que en lo que va del año ninguna instancia oficial le ha solicitado reservar alguna información pública.

La CEIG afirma que los sujetos obligados han mostrado interés por cumplir con las obligaciones de transparencia consagradas en el artículo 7 de la ley del ramo.

Sin embargo, la comisión cree conveniente que tales sujetos cuenten con un portal de Internet "en cuya página de inicio deberán incluir una indicación clara que señale el sitio donde se encuentra la información marcado en el ordenamiento citado".

EL CORREGIDOR de Querétaro

La voz del voto

"Transmitir nuestros ideales, apoyar el proyecto que nos convence más por medio del voto, así como luchar día con día por una verdadera democracia, porque la sociedad mexicana se merece cosas mejores".

Erick Osornio
Deportista

a.m.

FOTO: ARCHIVO A.M

EL SENADOR panista demanda sanciones a causantes de explosión en Sonora.

Exige Tamborrel revisar guarderías

POR AGENCIA REFORMA

El presidente de la Comisión de Atención a Grupos Vulnerables del Senado de la República, Guillermo Tamborrel, demandó a las autoridades del Instituto Mexicano del Seguro Social (IMSS) y de todos los Estados a revisar las condiciones de seguridad de todas las guarderías del País.

En entrevista, el senador panista por Querétaro demandó una investigación a fondo y sanciones ejemplares a los responsables en el caso de los 44 menores muertos en el incendio de una guardería del IMSS en Hermosillo.

"Por otra parte estamos solicitando, tanto al Instituto Mexicano del Seguro Social como a los Gobernadores de las entidades federativas, que contribuyan de manera coordinada a revisar todas estas instalaciones y a tomar las medidas a que haya lugar para garantizar la seguridad y la integridad de todos los niños que están en este tipo de guarderías; subrogadas o no", dijo.

El legislador sostuvo que la Comisión que él preside presentará el próximo miércoles ante la Comisión Permanente del Congreso un punto de acuerdo en el que demandará una explicación a fondo, de parte de todas las autoridades involucradas en el caso de Hermosillo.

9 DE JUNIO DE 2009 | PÁGINA 1 | Diario de Querétaro

RUTA 2009

por **Julio de la Cruz**

¡LA LIBRO! La Sala Electoral del Tribunal Superior de Justicia rechazó ayer tres impugnaciones, pero la más importante es la presentada en contra del candidato a alcalde del PRI en San Juan del Río: **Gustavo Nieto Chávez** que enfrenta al aspirante panista Guillermo Vega Guerrero en una contienda cada vez más cerrada. Los otros asuntos improcedentes son los presentados por el ex precandidato del PAN **Alfonso Avila Valencia**, de Tequisquiapan y el de **Iván Vargas Romo** de Convergencia, en Cadereyta. Entre los pendientes está el de **Mauricio Ortiz Proal**, propuesto por el PRI para regidor plurinominal de Querétaro, objetado por Convergencia.

CUARTO DE GUERRA

LULADA. Al delegado del Instituto Federal Electoral, **Jesús Lule Ortega**, parece no correrle ninguna prisa el próximo proceso, en el que –independientemente de los comicios locales- se votarán diputados federales al Congreso de la Unión. Ni siquiera ha resuelto cómo ni dónde va a publicar las listas para informar sobre la ubicación de las casillas. Mientras en las oficinas centrales hablan de grandes presupuestos para fondear la democracia mexicana, aquí el funcionario se queja de que no tiene dinero. ***¡Y faltan 26 días!***

ESCENA MUNICIPAL

POR MARTINIANO MARTÍNEZ

No aguantó ya las presiones y tiró la toalla

COLÓN

FESTEJO DE LOS MAESTROS

Pues si en el transcurso de estos primeros días de la presente semana no hay ningún cambio, el próximo viernes los maestros que trabajan en este municipio, estarán festejando "su día" que hubo de posponerse a mediados de mayo hasta ahora por la contingencia de la influenza o como comúnmente la denominan ahora, "la influencia", sin embargo el alcalde Alejandro Nieves Hernández retomó su compromiso y antes de que pasen más días, pues ya se le puso fecha para el 12 de junio a las 3 de la tarde en el auditorio municipal.

"LEO" BUSCA POR TODOS LADOS, PERO NO PUEDE ESCONDER LO "BARDO"

El ex presidente municipal de Colón Leobardo Vázquez Briones que en aquellos días y para su estampa en "las pintas" de las bardas era "Bardo", ahora ha querido regresar y está haciendo campaña para ver si obtiene el voto popular que lo lleve a la presidencia nuevamente pero ahora por el partido Naranja, por Convergencia y de una vez por todas, dejar saldadas sus deudas que en estos momentos lo aquejan de conseguir el voto ciudadano, pero como van las cosas, pues no será nada fácil según nos enteramos en las últimas encuestas, lleva el tercer lugar y va 24 puntos abajo de quien en estos momentos puntea, aunque les advertimos que para nosotros esto de las encuestas no nos provoca mucha confianza, sí de alguna manera para los candidatos es un indicativo de cómo van las cosas y ahí el candidato del PAN ha tenido un ligero repunte, pero no el suficiente como para llegar al primer lugar y así las cosas, pues sin duda que el famoso "Leo" alcanzará si acaso el puesto de regidor y eso porque lleva la pluri.

EFERVESCENCIA POLÍTICA

En este como en todos los municipios del estado se vive la efervescencia política, algunos candidatos porque tienen vocación política, otros porque quieren seguir viviendo del presupuesto y otros más porque los invitaron a esta aventura buscando tal vez aunque sea una regiduría y en este municipio de Colón son 8 los suspirantes que quieren "servir" a su pueblo.

Ellos son Omar Feregrino del PRD, Víctor Alonso PAN, Manuel Terrazas PSD, el famoso "Beny", por el Verde, Pedro Montes Hernández por Nueva Alianza, José Luis Osornio por el PRI, Norma Feregrino PT y nuevamente Leobardo Briones por Convergencia.

Este último ex priista a toda costa busca seguir viviendo del presupuesto, aunque sea una regiduría, en fin, más de alguno todavía lo apoya para que vuelva a vivir su vida de bohemia, aunque aseguran que ya se regeneró.

Sin duda creemos que esta vez la gente de este municipio ya no se irá con la finta, seguramente que ahora sí analizará las mejores propuestas y parece ser que para estas lides el mejorcito es "el gato" Osornio, también ven con buenos ojos a Víctor Alonso, joven dinámico y entusiasta, aunque muy verde en este oficio político.

En otro orden de ideas, a quien vemos que no les calienta ni el sol son al ingeniero Soto Mora, ex secretario del Ayuntamiento y al ex tesorero Joaquín Pérez Gutiérrez ya que además no salieron candidatos, los regidores se opusieron para que se volvieran a reinstalar en sus puestos que venían desempeñando, en fin así es la política.

CORREGIDORA

BUEN EQUIPO

Habrá que recordar que los candidatos no van solos, siempre hay un equipo detrás de ellos y el candidato del PRI a la presidencia municipal de Corregidora, Carmelo Mendieta supo elegir y no es fácil haber obtenido la unidad, ya que trabajaron por más de tres años para conseguir que priistas que ya no querían volver a saber nada de este instituto político retomaran y pusieran su experiencia y conocimientos.

Este trabajo lo han venido realizando Javier Navarrete, Noé Saldaña, Abraham Macías, Juan Prado y Donato García, jóvenes que creen en que se puede hacer una política de calidad, creen en su municipio y sobre todo en las personas que las pueden gobernar y así lo hicieron saber por la respuesta de convocatoria que tuvieron durante el mitin en Santa Bárbara donde reunieron a más de dos mil personas para que el candidato expusiera sus propuestas de campaña.

Nunca hemos dudado que los jóvenes tengan esas ganas de trabajar, en este y en todos los municipios, porque quieren vivir en un estado cada vez mejor para todos y que bueno que en estas elecciones les permitan participar activamente, porque vemos que también hay mujeres jóvenes inmersas en este asunto de la política, ojalá que en breve pudiéramos decir que hay nuevamente presidentas municipales, de estas mismas jovencitas que hoy apoyan a los diferentes candidatos.

EL MARQUÉS

¿ESTARÁ ENTERADO RAMIRO O SERÁ CÓMPLICE?

Algunos de los integrantes del Sindicato de Trabajadores al Servicio del Municipio de El Marqués cuyo dirigente es Ramiro Ramírez y Ramírez, se dieron cuenta muy bien de que don Jesús Coronel impidió la entrada a una de las compañeras a la asamblea de este sindicato el miércoles anterior que tuvo lugar en un salón de fiestas de avenida del Ferrocarril; la razón no la sabemos pero estamos enterados de que va al corriente con sus cuotas, además afirman, que don Jesús no era el sindicato para prohibirle la entrada ni tenían porqué hacerlo a no ser que haya algunos intereses oscuros que no quieran los dirigentes que se conozcan.

SE HAN INCREMENTADO LOS ROBOS DE GANADO

Graves señalamientos hicieron algunos de los integrantes de la Unión de Ejidos en el sentido de que a últimas fechas se ha incrementado el robo de ganado en el municipio, en particular de ganado menor y para muestra, dieron a conocer el robo de 16 borregas en la comunidad de Dolores en donde a los dueños sólo les dejaron 4 cabezas y eso porque estaban enfermas las borregas y sale a relucir de inmediato la alta preparación de la policía municipal y sin embargo afirman, ahora se vive en un estado de mayor inseguridad que antes, porque los elementos policíacos en muchas ocasiones les es más redituable y menor peligroso atrapar a un borrachito al que condujo de prepotencia suben a una patrulla y muchas veces con su "aventón" y todo, lo que quiere decir que el alcalde y la ciudadanía han puesto toda su confianza en los elementos y éstos no están respondiendo a los requerimientos de la población, posiblemente porque su trabajo es sólo en el turno de día, pues las noches son para dormir, han de pensar.

LA ORDEN ES PARA TODOS

Personas que tuvieron la necesidad de ir al registro civil la semana anterior nos comentan que en esas oficinas hay una personita que ¡vaya! Como habla por teléfono y nos decían que se trata de una señorita de nombre Cecilia Nieves Pérez quien no solamente hace vida social por "la hebra", sino que posiblemente desde ahí coordine la campaña de algún candidato pues era frecuente que mencionara que el candidato va a estar en tal lado a tales horas y a tal hora estará en esta comunidad, etc. y en ese sentido es lo de menos, si sus superiores no le llaman la atención, pues por algo será pero el caso es que el tiempo que pierde es el que le debe a la ciudadanía que va a requerir algún servicio, por lo que sería bueno que alguien le llamara la atención a esta jovencita, pues fue muy clara la posición del alcalde de que si alguien quiere apoyar a X candidato, debe solicitar permiso para ausentarse de sus labores o de plano renunciar.

ALGO ESTA PASANDO

No comprendemos a veces la actitud de los políticos como el caso del domingo anterior en que habiéndose reunido más de 600 mujeres en una superclase organizada por la presidenta de la Asociación Municipal de Aerobics, la maestra Julia Zacarías en donde además se anunció la visita del candidato del PAN a la presidencia municipal y a pesar de que este movimiento no tiene nada de político pero sí alguien de la comitiva de Lomelí Noriega se comprometió a que el ingeniero estaría presente, éste jamás se apareció y sólo lo hicieron el candidato a diputado local Manuel de Albino, su suplente Ana Lilia Salinas Salinas y gente de la comitiva del ingeniero por lo que hubo cierto desencanto del cual sin duda el candidato no tiene la culpa, pero sí algunas de las gentes que integran su equipo de campaña o ¿será tal vez que integrantes de ese equipo ven moros con tranchete en todas partes?.

¿CREEN USTEDES EN LA UNIDAD?

Pues si de verdad creen en ella en lo que al aspecto político se refiere, los felicitamos sinceramente desde esta columna, porque algunas gentes precisamente del municipio de El Marqués con las que platicábamos, no creen en la dichosa y famosa unidad y nos ponían como ejemplo la unidad que en un tiempo se tuvo que dar en el PRI en temporada previa a la constitucional en donde contendió José Luis Aragón por la presidencia municipal en que hubo una elección interna en el PRI y desde ese entonces a pesar de la "unidad", no hay amistad entre Pancho Galicia y José Luis, por lo que nosotros ya rebasamos a "Santo Tomás" con todo respeto, pues lo vimos, pero no creemos en ella porque los hechos están demostrando lo contrario y en este sentido, pues ahí le paramos porque...

SIGUE EL DESCONTENTO

Continúa el descontento de algunos priistas por el hecho de que Luis Elías Camacho, dirigente municipal del PRI en El Marqués sin haber renunciado todavía a su cargo, vaya en la fórmula de regidores y además en la primera plurinominal, pero además nos informan que anda promoviendo una demanda en contra de la secretaria general para así poder colocar en ese puesto a alguno de sus incondicionales, siempre asesorado por "los cerebros" del partido en el municipio, Hugo del Toro e Irma Marín y pues la molestia es porque aparte de todo ello, Elías Camacho es el coordinador general de campaña de Rubén Galicia Medina, o sea que quiso acaparar todo para que nada escape a sus alcances.

¿PANISTAS CONTRA PANISTAS?

Pareciera como si ciertas acciones los panistas hicieran las cosas de adrede para hacer quedar mal al candidato sabiendo que a lo mejor no hay multas, a lo mejor ni recomendaciones, pero sí el fastidio de la gente porque si en uno de los artículos de la ley de procesos electorales se menciona que nada de propaganda en los cerros, la gente de pintas del candidato panista ha colocado en dos cerros de los que circundan la cabecera municipal, la palabra LOMELI y esto molesta a los poco enterados en estas leyes.

OTRA VEZ, INGENIERO CIRILO

Más tardaron en hacer el dibujo, tomar las medidas y soldar los ángulos, que lo que duró en buen estado la reja de la alcantarilla que se encuentra en la avenida Emiliano Zapata frente a donde estaban las oficinas del PRD, pues ya esta completamente deformada, con algunas "varillas" ya desoldadas y nuevamente representa un peligro sobre todo para los camiones del transporte urbano que pasan por ese lugar; hasta pareciera que la gente contratada por el ingeniero para llevar a cabo estos trabajos, sólo las garantiza por un lapso de tempo, pero ahora sí se les pasó la mano porque este trabajo ni siquiera a septiembre llegó; ojalá y que el ingeniero Ibarra Rangel reponga pronto esta rejilla pero ahora sí que contrate a gente que haga bien el trabajo.

LOS DRENAJES DESEMBOCAN EN EL RÍO

Graves molestias y protestas de algunos vecinos de la cabecera municipal así como de la parte oriente de la población de Hércules por el hecho de que con los trabajos del puente que están haciendo sobre el río del camino que unirá la avenida del Ferrocarril con la Emiliano Zapata, las máquinas que traen trabajando rompieron hace dos meses dicen, unos tubos del drenaje, por lo que ahora todas las aguas negras van a dar directamente al río y en estos tiempos de calores son punto menos que insoportables dichos olores, además de que son un peligro para la salud de las familias que habitan en ese tramo del río, pero quienes están más en riesgo son los niños; reiteran los vecinos que son dos meses los que llevan con esta situación, por lo que solicitan al alcalde de las indicaciones a quien corresponda para que arreglen este desperfecto.

COMO EL CUENTO DEL PASTOR Y EL LOBO

Son ya más de tres las ocasiones en las que nos informan de la dirigencia municipal del PRD, los candidatos a la presidencia municipal, diputado local y la fórmula de regidores habrán de presentar su renuncia como tales ante el IEQ y hasta ahora no ha pasado nada y ayer, nuevamente nos volvieron a confirmar ahora sí con toda seguridad que por la tarde se haría efectiva la mencionada renuncia y que quienes tienen la oportunidad y posibilidad de contender por un puesto de elección popular, se sumarán a la campaña del Tricolor, posiblemente algunos y otros ya estarán mirando hacia el cielo como dijeran algunos ministros o más bien, el color azul que les ofrece el PAN, pero eso sí, el Gabriel Olvera.

NO AGUANTÓ YA LAS PRESIONES Y TIRÓ LA TOALLA

Qué lástima que uno de los policías que de verdad trabajaba hasta altas horas de la noche o primeras de la madrugada, cuando se le requería y no dudaba en acudir al llamado de quien lo necesitaba, haya "tirado la toalla", Gabriel Alvarez Hernández, el segundo de a bordo en Seguridad Pública Municipal asediado por las presiones prefirió solicitar su cambio de esta dependencia y aun cuando no se ha nombrado oficialmente a su sustituto, nos informan que posiblemente quede al mando, uno de los incondicionales de Arturo Reséndiz Urzáiz.

LISTA LLENA DE QUEJAS A CANDIDATOS

La intención del alcalde Enrique Vega Carriles fue de lo mejor, dar seguridad a la ciudadanía del municipio y por eso le ha invertido como ningún gobierno de este municipio en el aspecto de la seguridad, sin embargo quienes ingresan a la academia llevan ya la mira de capacitarse para oprimir al pueblo, para sentirse grandes, para humillar a la gente y ,los candidatos en todas las comunidades o al menos en la mayoría de ellas, han escuchado la queja contra los policías por la prepotencia con que tratan a la gente, incluso dan hasta nombres de los policías abusivos y entre ellos van dos elementos de tránsito, uno de ellos un tal Juanito que les gusta "batear", pero en grande, como si fueran jugadores de Grandes Ligas uno de ellos nos dicen que es de Alfajayucan.

PRESENTÓ SU PROYECTO

Sin duda Rocio Ibarra se jugaba su futuro dentro del PRD al encontrarse con el candidato del PAN, sin embargo más que eso, más que el quedar fuera del partido del Sol Azteca, a Rocio Ibarra actual regidora, le preocupaba más la gente indefensa, le preocupaban más sus niños y adultos, toda esa gente con capacidades diferentes de la cual con apoyo del DIF Municipal ha levantado un censo creíble y con más de un 95% de exactitud; Rocío Ibarra se encontró el sábado anterior con el candidato del PAN a quien expuso los trabajos que ha realizado hasta ahora por esta gentecita, los planes y proyectos que tiene y acompañada de unas mil personas, fue escuchada por Jorge Lomelí quien le manifestó que de llegar a la alcaldía, continuarán con este proyecto de gran beneficio para mucha gente que sin recursos, ha encontrado a alguien que durante casi tres años, les ha tendido la mano: Rocío Ibarra Caltzontzin.

INTERESANTE DESCUBRIMIENTO

En una de las zonas de la cabecera municipal y a escasos dos metros de profundidad, el cronista municipal ha realizado un interesante descubrimiento de figurillas de barro que según algunos entendidos datan de hace más de mil 500 años, según las primeros contactos que con peritos en la materia ha tenido Ramón Avendaño, pudiera tratarse de un asentamiento que hubo en ese lugar hace muchos años; aunque no nos informó mayores detalles, se supone que esta zona es rica en este material, un material tan duro que pareciera cantera, pero es por el tiempo de horneado y el barro que se utilizó afirmaron.

EL 27, DÍA DEL CAMPESINO

Sí lo anunció el presidente municipal Enrique Vega Carriles durante la II Reunión del Comité de Desarrollo Rural Sustentable que tuvo lugar en la casa ejidal de La Griega al manifestar que sería por los días de las fiestas patronales de San Pedro cuando se realizara esta miniferias y que dentro de la misma, se tendría el "Día del Campesino" con su cabalgata, desfile de carretas y elección de la Flor más Bella del Campo", para que después fuera el ingeniero Alfonso Loredo quien profundizara más en esta información al mencionar que los eventos iniciarían a las 9 de la mañana con la llegada de la cabalgata y el inicio del desfile de carretas como siempre, que partirían de Los Socabones hasta

el lugar donde se desarrollará el certamen de La Flor más Bella del Campo en donde hasta el momento hay 15 jóvenes inscritas y que bien pudiera aumentar el número.

AGRESIVO EL JOVEN

No es de partido alguno por lo que sabemos o tal vez anda molestando por encargo de alguien, el caso es que a muchos priistas, panistas y hasta perredistas, ha causado extrañeza y cierta molestia la agresividad de un sujeto a quien le dicen "El Pollo', es al parecer familiar de Gabriel Olvera Gutiérrez "El Gavilán" y está poniendo barridos y trapeados a los dos últimos presidente municipales, uno no lo baja de "Chilango" y a Enrique pues claro está como que también está descargando su odio, pero al mismo tiempo se ensaña con quien puede llegar, con Jorge Lomelí Noriega y eso no se vale porque las campañas deben de ser de propuestas, no de descalificaciones, no de guerra sucia, eso ya pasó a la historia y el partido que gane, que sea con eso, con propuestas.

HUIMILPAN

DOS CANDIDATOS

Este bello municipio, resulta que es un desastre, hay dos candidatos de Acción Nacional a la presidencia de Huimilpan.

Resulta que el Tribunal Superior de Justicia le dio el gane a Juan Pablo Heinze, después de 18 días de haber iniciado las campañas, misma que en su oportunidad arrancó Fernando Olvera, aún a sabiendas que estaba impugnado.

Si habremos de hacer memoria, el día de las elecciones para candidato a la alcaldía, en la primera ronda ganó Juan Pablo Heinze y la segunda vuelta la decidió el Comité Estatal a favor de Fernando Olvera y que se lanzó inmediatamente como el candidato, cuando Heinze ya había interpuesto la impugnación y ahora vendrá a ser el candidato oficial.

Total que esto es un soberano desgarriate, dado que hay ocasiones en que los mismos habitantes dicen que va haber pleito, porque los dos están en campaña.

Aquí deben intervenir las autoridades correspondientes, llamarlos a cuentas y definir quién es el candidato porque de lo contrario hasta la ciudadanía puede salir perjudicada y lastimada por pretender defender a su "candidato".

O la solución más rápida y eficaz y que pudiera ser única en la historia al menos de Querétaro, declararse el Partido Acción Nacional sin candidato, esta sería en parte una gran medida para evitar este tipo de situaciones que agreden y lastiman a la sociedad que está hartà de qûe los utilicen llámese el partido que sea, los habitantes aunque no lo crean se dan cuenta de todo a su alrededor, se informan por cualquier medio, aunque se encuentren en las zonas más alejadas del municipio.

Todo esto deben tomar en cuenta quienes pretenden ocupar un cargo de elección popular, el sentir de la ciudadanía y sus más grandes necesidades y no pretender ocupar un puesto simplemente por ocuparlo.

A LA CALLADITA

Quienes andan haciendo su trabajo muy a la calladita son los candidatos del Verde y del PRD Jorge Verdi y José Luis Martínez, esperemos que sigan con sus propuestas porque Jorge Verdi conoce su municipio y las problemáticas que existen en cada una de las comunidades.

PEDRO ESCOBEDO

UNO MENOS, PERO TODAVÍA FALTAN...

Se tardó el doctor Edgardo Piña Mancilla, fue muy paciente, pero al fin esa paciencia se le acabó y finalmente cayó el tesorero municipal, el CP José Rojas Valencia, quien en la pasada semana fue dado de baja de la administración municipal, precisamente por falta de resultados, porque no fue la solución que necesitaba el alcalde y más en este cierre de administración, pero aún faltan algunos otros funcionarios que hablan mucho y actúan poco y quieren que sea el propio alcalde quien les resuelva sus problemas, porque ellos no tienen iniciativa ni tampoco imaginación y algunos se quieren pasar de iniciativa y lo único que le están causando al doctor, son problemas con la gente; en fin, dicen que a cada capillita se le llega su fiesterita y pues ya al menos el que venga, ya sabrá sobre qué centeno contratar.

NO ESCAPAN A LAS BROMAS

Como en varias partes, las responsables del servicio de emergencias 066 que iniciara sus actividades los primeros días de enero del 2008, no han escapado a las bromas algunos "graciosos" que utilizan este servicio tan útil para la ciudadanía sólo para realizar llamada de falsa alarma sin tener en cuenta el perjuicio que causan a los cuerpos de socorro con esta actitud ya que ninguno de los voluntarios tiene ni tiempo ni recursos para estarlos desperdiciando en llamadas que gente sin conciencia hace sólo para reírse en sus adentros; qué malo que eso pase.

QUERÉTARO

FELICIDADES

Desde esta columna enviamos una felicitación a quienes de una u otra forma hacen posible que tengamos de primera mano la información, nos referimos a todos los directores y compañeros de los diferentes medios de comunicación por mantener la libre expresión y que se festeja cada día 7 de junio.

Con este motivo el compañero Luis Montes de Oca como hace ya cinco años nos acostumbró a su exposición fotográfica "Agarrénse la suya" y que cada vez reúne a más compañeros tanto reporteros como a fotógrafos.

9 DE JUNIO DE 2009 | PÁGINA 6a

a.m.

PONDERACIÓN PÚBLICA

Partidos de oposición

DIÓDORO CARRASCO

"El político se convierte en estadista, cuando comienza a pensar en las próximas generaciones y no en las próximas elecciones."
Winston Churchill.

Mucho se ha dicho acerca de las elecciones, las propuestas, los partidos políticos, los candidatos, los foros y en general del proceso electoral que se aproxima. Todos los medios de comunicación sin excepción comentan notas, anécdotas, entrevistas, ruedas de prensa, etc. Nos bombardean de información continuamente.

Particularmente en nuestra entidad las contiendas políticas se han dado en un aparente clima de tranquilidad; sin embargo muchos queretanos tenemos un sabor de boca amargo, al no ver opciones competitivas por parte de las diversas fuerzas políticas.

En realidad gran parte de esta pobreza en la oferta de los partidos políticos se debe a su falta de trabajo y compromiso durante las épocas no electorales, es decir durante el tiempo que pasa entre una elección y otra, y es que en la mayoría de los casos únicamente se dedican a recibir las prerrogativas que el instituto electoral del estado les otorga y tratar de justificar sus gastos.

En sí su trabajo en tiempos no electorales, consiste en repartir algunos beneficios como despensas, ayudas, materiales de construcción, dulces, gestiones sociales a cambio de incrementar su padrón político; Una vez que se acercan los tiempos electorales empiezan a hacer labor de convencimiento en personas con suficiente interés de incursionar en los terrenos políticos, buscan ciudadanos destacados en algún área o que por lo menos tengan recursos económicos para autofinanciar sus campañas, a cambio les prometen posiciones en las listas plurinominales para la legislatura local, federal o bien el cabildo municipal. Y en algunos casos trabajo en la nómina de alguna dependencia del gobierno.

La idea en sí es por una parte cubrir las candidaturas a los puestos de elección popular y por la otra obtener los votos suficientes para conservar su registro, así como el o los escaños de representación proporcional que sus cúpulas necesitan.

pensas, ayudas, materiales de construcción, dulces, gestiones sociales a cambio de incrementar su padrón político; Una vez que se acercan los tiempos electorales empiezan a hacer labor de convencimiento en personas con suficiente interés de incursionar en los terrenos políticos, buscan ciudadanos destacados en algún área o que por lo menos tengan recursos económicos para autofinanciar sus campañas, a cambio les prometen posiciones en las listas plurinominales para la legislatura local, federal o bien el cabildo municipal. Y en algunos casos trabajo en la nómina de alguna dependencia del gobierno.

La idea en sí es por una parte cubrir las candidaturas a los puestos de elección popular y por la otra obtener los votos suficientes para conservar su registro, así como el o los escaños de representación proporcional que sus cúpulas necesitan.

Una vez cubiertas las candidaturas, capacitan pobremente a sus candidatos de acuerdo con sus propuestas institucionales y los lanzan a la campaña con pinceladas de sus principios e ideología, en espera de los votos que les permitan seguir viviendo del presupuesto público de todos los mexicanos.

Con esta clase de trabajo tan poco comprometido, sin ánimos de representar a las minorías que votan por ellos, y con el único fin de vivir del presupuesto, es claro que la oferta política en términos generales sea gris, que no haya algo atractivo para la población, que existan campañas para anular el voto y que la gente tenga una pésima percepción de la clase política. Es claro también que se fomente el abstencionismo y que la democracia no avance como México lo requiere.

Una vez más se insiste en hacer un ejercicio de análisis para dilucidar por quien vamos a votar, ¿Qué opción es la mejor? La pregunta que dejo sobre la mesa el día de hoy es ¿Cuál o cuales partidos tienen una forma de trabajar similar a la aquí descrita? Usted querido lector contéstese si puede.

Diódoro Carrasco Santana
diodorocarrasco@hotmail.com